

PŘÍLOHY K DODATKU Č. 1. STRATEGIE CLLD MAS CLLD_16_01_079 – PŘIDÁNÍ NOVÉHO PROGRAMOVÉHO RÁMCE

OBSAH

| | |
|--|------------|
| Příloha č. 1.: Upravené znění analytické části Strategie CLLD – dokument s vyznačením změn | 2 |
| Analytická část SCLLD..... | 2 |
| 2.1.9 Životní prostředí..... | 2 |
| 2.2 SWOT analýza | 30 |
| 2.2.1 Klíčová oblast 1: Zemědělství vč. vinařství, příroda a krajina, životní prostředí..... | 30 |
| Souhrnná SWOT analýza | 34 |
| 2.3 Analýza problémů a potřeb Kyjovského Slovácka..... | 37 |
| Problémy v území MAS Kyjovské Slovácko v pohybu | 46 |
| Příloha č. 2. Upravená podoba grafického znázornění struktury programových rámců SCLLD včetně schématického znázornění vazeb na opatření mimo programové rámce a popis integrovaného přístupu napříč programovými rámci | 57 |
| 3. Strategická ČÁST | 57 |
| 3.2 Strategické cíle, specifické cíle a opatření | 57 |
| 3.2.1 Klíčová oblast 1: Zemědělství vč. vinařství, příroda a krajina, životní prostředí | 57 |
| 3.3 Vazby na horizontální témata | 60 |
| 3.7 Popis programových rámců | 69 |
| Vzájemná provázanost opatření Programových rámců | 78 |
| Grafické znázornění struktury programových rámců | 87 |
| Indikátorový plán Opatření programových rámců | 89 |
| Příloha č. 3. doklad o schválení změn Strategie CLLD příslušnými orgány MAS | 101 |

PŘÍLOHA Č. 1.: UPRAVENÉ ZNĚNÍ ANALYTICKÉ ČÁSTI STRATEGIE CLLD – DOKUMENT S VYZNAČENÍM ZMĚN

Následující text obsahuje kapitoly analytické části SCLLD, s vyznačením informací, které již byly obsaženy ve schválené verzi SCLLD a prokazují potřebnost přidání nového Programového rámce OPŽP - tyto informace jsou opatřeny komentářem: „Původní text – aktivita“, také informace nově vložené do SCLLD zjištěné při dalších analýzách území prokazující potřebnost přidání nového Programového rámce OPŽP - tyto informace jsou opatřeny komentářem: „Nově přidáno do SCLLD – aktivita...“.

ANALYTICKÁ ČÁST SCLLD

2.1.9 ŽIVOTNÍ PROSTŘEDÍ

Geomorfologická charakteristika území regionu

Centrální a severní část okresu Hodonín, v níž se nachází území regionu MAS Kyjovské Slovácko v pohybu, je součástí Alpsko-Himálajského systému, subsystému Karpaty, provincie Západní Karpaty (III), subprovincie (soustavy) Vnější západní Karpaty (III₂) tvořené svrchnokřídovými až oligocenními mořskými uloženinami pískovců a jílovců, v menší míře i slepenců, často s mnohonásobně se střídajícím zvrstvením (Vyšší geomorfologické jednotky České republiky, ČÚZK Praha, 1996) a do geomorfologické oblasti (podsoustavy) Středomoravské Karpaty (III₂B). To je vyvýšené, pahorkaté až hornaté území na pomezí Jihomoravského a Zlínského kraje sousedící na západě s Dyjskosvrateckým úvalem, na jihu a jihovýchodě s Dolnomoravským úvalem, na severu s Hornomoravským úvalem a na severozápadě s Vyškovskou bránou.

Obrázek: Geomorfologické celky v okrese Hodonín a jejich nadmořské výšky (v metrech nad mořem)

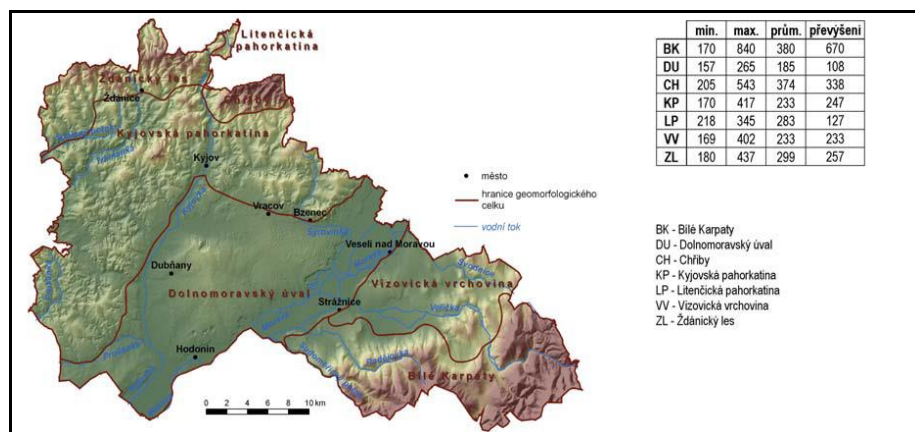

Zdroj: Havlíček, Chrudina, Svoboda, 2012

Region MAS podle současného geomorfologického regionálního členění (Demek, Mackovčín, 2006) dále patří do geomorfologického celku Kyjovská pahorkatina (III₂B-4) v jihovýchodní partii Středomoravských Karpat. Jedná se o členitou pahorkatinu o rozloze 482 km² se střední výškou 235 m n. m. a středním sklonem 3,5°. Geologickým podkladem v severní části jsou převážně paleogenní jílovce a pískovce račanské jednotky magurské skupiny příkrovů, v západní a jihozápadní části paleogenní jílovce a pískovce ždánické jednotky vnější skupiny příkrovů a v jižní části, zejména na styku s Dolnomoravským úvalem, převládají sarmatské a panonské sedimenty (jíly, písky a místy štěrky) Vídeňské pánve. V celé oblasti se velmi často vyskytují překryvy pleistocenních spraší a sprašových hlín. Údolní nivy a dna suchých údolí jsou tvořeny fluvialními a deluviofluvialními písčitohlinitými sedimenty. Georeliéf je mírně zvlněný pahorkatinný a vrchovinový, s plochými rozvodními částmi terénu, širokými, vesměs úvalovitými a neckovitými údolními a výraznou Čejčskou kotlinou. Nejvyšší kótou je Babí lom (417,2 m n. m.) u obce Strážovice.

Obrázek: Typická zemědělská krajina Kyjovské pahorkatiny



Ve střední až jihozápadní části Kyjovské pahorkatiny je vymezen geomorfologický podcelek Mutěnická pahorkatina. Tvoří nejnižší a nejrozlehlejší část Kyjovské pahorkatiny. Vytváří zvlněný mezistupeň mezi rovinami podél řeky Moravy a úpatím vyšších jednotek Středomoravských Karpat. Pro krajinný ráz je typický plochý erozně-denudační reliéf s plochými tvary terénu tvořenými nízkými vyvýšeninami, plošinami a široce zaoblenými rozvodními hřbety a široce rozevřenými mělkými údolními. Na vyvýšeninách jsou časté agrární terasy. Geomorfologicky výrazná je Čejčská kotlina. Nejvyšším bodem je bezejmenná kóta 327 m n. m. u Nenkovic. Mutěnická pahorkatina ve sledovaném regionu zahrnuje následující geomorfologické okrsky:

- Krumvířská pahorkatina – členitá pahorkatina ležící v severozápadní části Mutěnické pahorkatiny. Osou Krumvířské pahorkatiny je říčka Trkmanka.
- Šardická pahorkatina – členitá a geologicky rozmanitá pahorkatina rozkládající se v jihozápadní části Mutěnické pahorkatiny. V tektonických prolomech zde vznikaly

Okomentoval(a): [N1]: Původní text – aktivita protierozní opatření

lignitové sloje a také ložiska ropy a zemního plynu. Vzhledem k poměrně členitému reliéfu a horninám lze území označit jako středně ohrožené sesuvnou činností a silně ohrožené vodní erozí.

- Žádovická pahorkatina – členitá pahorkatina nacházející se v severovýchodní části Mutěnické pahorkatiny.

V severovýchodní části Kyjovské pahorkatiny se nachází geomorfologický podcelek Vážanská vrchovina. Značná část oblasti, zejména v nižších polohách, je překryta překryvy spraší a sprašových hlín. Vážanská vrchovina vytváří zvlněnou krajinu s nesovislým ústředním hřbetem východo-západního směru. Hřbet i výběžky ze sousedící vyšší Stupavské vrchoviny (Chřiby) jsou široké, zaoblené a ve vrcholových polohách s menšími erozně-denudačními plošinami. Na více místech byly svahy upraveny do agrárních teras. V úpatních polohách vyššího georeliéfu se vyskytují náplavové kužely.

Obrázek: Pohled na chřiby



V centru severní části Kyjovské pahorkatiny se nachází geomorfologický podcelek Věteřovská vrchovina. Podloží tvoří převážně paleogenní jílovce a pískovce, místy slepence (Babí lom). Pro území je charakteristický členitý, erozně-denudační reliéf s širokými rozvodními hřbety a plochými údolími. Vyskytují se zde svahy nejrůznější orientace a sklonu, které jsou rozčleněny četnými stržemi. Z protilehlých stran ohraničují území podcelku neckovitá údolí Kyjovky a Trkmanky. Zejména v údolí Kyjovky pod Bohuslavicemi je vyvinuta široká niva, ve které Kyjovka volně meandrovala.

V jihozápadní části geomorfologické oblasti Středomoravské Karpaty zasahuje region MAS také do jižní části geomorfologického celku Ždánický les (III2B-1). Z hlediska geologické stavby jde o převážně paleogenní sedimenty ždánické jednotky vnějšího flyše. Georeliéf je klenbovitě vyklenutý, s rozsáhlými zbytky pobadenského zarovnaného povrchu s hluboce zařezanými údolími, zejména v nejčlenitější severovýchodní a jihozápadní části. Nejvyšší kóta U Slepice (437,4 m n. m.) leží u obce Ždánice. V Dambořické vrchovině se nachází ložiska ropy a zemního plynu. V severovýchodní části Ždánického lesa patří sledovaný region do

Okomentoval(a): [N2]: Původní text – aktivita protierozní opatření

Okomentoval(a): [N3]: Původní text – aktivita protierozní opatření

Okomentoval(a): [N4]: Původní text – aktivita protierozní opatření

geomorfologického podcelku Dambořická vrchovina. V rámci Dambořické vrchoviny jsou vymezeny dva geomorfologické okrsky - Otnická pahorkatina a Uhřická vrchovina.

Region MAS zasahuje i do jižní části geomorfologického celku Chřiby (III2B-3) ležícího ve střední až severovýchodní partii geomorfologické oblasti Středomoravské Karpaty. Svou polohou od sebe oddělují národopisné oblasti Slovácko na jihu a Hanou na severu. Geologický podklad je tvořen paleogenními jílovci, pískovci a slepenci převážně račanské jednotky magurského flyše. Na jeho území se nachází četné skalní útvary. V části zasahující do okresu Hodonín je nejvyšší kótou Bradlo (543,4 m n. m.) u obce Vřesovice. Sledovaný region zasahuje do geomorfologického podcelku Stupavská vrchovina ležící v jihozápadní až střední části geomorfologického celku Chřiby. Sledovaný region zasahuje na území geomorfologického okrsku Jankovická vrchovina.

Katastrálním územím obce Mouchnice zasahuje region MAS také do jižní části geomorfologického celku Litenčická pahorkatina (III2B-2) v severní partii geomorfologické oblasti Středomoravské Karpaty. Geologickým podkladem jsou paleogenní a miocénní sedimenty ždánické a zdounecké jednotky a neogenní jíly, jílovce, písky a štěrky karpatské předhlubně, které jsou převážně překryté sprašemi a sprašovými hlínami. Georeliéf je tvořen erozně denudačním pahorkatinovým a vrchovinným povrchem s výraznými vlivy tangenciální a radiální tektoniky. Sledovaný region zasahuje na území geomorfologického podcelku Bučovická pahorkatina. A na území geomorfologického okrsku: Brankovická pahorkatina

Administrativní území města Bzenec a obcí Moravský Písek, Ratíškovice, Skoronice, Vacenovice, Vlkoš a Vracov jsou součástí Alpsko-Himálajského systému, subsystému Panonská pánev, provincie Západopanonská pánev (IV), subprovincie (soustavy) Vídeňská pánev (IV1), která je geneticky tektonickou sníženinou rozdělenou složitou soustavou zlomů na hrástovo-příkopový systém. Sedimenty, které jsou mořskými usazeninami středního a svrchního miocénu, obsahují ložiska lignitu a ropy. Obce dále patří do geomorfologické oblasti (podsoustavy) Jihomoravská pánev (IV1A) a do geomorfologického celku Dolnomoravský úval (IV1A-1) a do geomorfologického podcelku Dyjsko-moravská pahorkatina, což je plochá nížinná pahorkatina o rozloze 464 km², střední výšce 188,3 m a středním sklonu 1°13'. Leží v severní části Dolnomoravského úvalu, v sevření mezi nivami řeky Moravy a Dyje. Ze severu je vymezena Středomoravskými Karpaty, z jihu ji vymezuje Dyjsko-moravská niva a ze západu Dyjsko-svratecký úval. Sledovaný region patří do geomorfologických okrsků -Huštěnovická pahorkatina, Ratíškovická pahorkatina, Stupavská niva, Syrovinská niva.

Pedologická charakteristika území regionu

V Kyjovské pahorkatině jsou dominantními půdními typy černozemě, které jsou rozšířeny v našich suchých a teplých oblastech, kde vznikly v ranných obdobích postglaciálu pod původní stepí a lesostepí. V oblasti mezi Karlínem, Hovorany a Šardicemi na jihu a Nenkovicemi a Kyjovem na severu převládá černozem modální, která zasahuje až k Žarošicím

Okomentoval(a): [N5]: Původní text – aktivita protierozní opatření

a k Archlebovu, kde je v nivách vodních toků střídána oglejenými karbonátovými luvizeměmi. V okolí Násedlovic je doplněna černozemí karbonátovou a jižně od Strážovic černozemí luvickou. Mezi Kyjovem a Svatobořicemi-Mistřínem se v užším pásu vyskytuje černice glejová karbonátová. Podobně úzký pás tvoří mezi obcemi Vlkoš a Kelčany v nivě říčky Hruškovice fluvizem glejová karbonátová. Severně od Nenkovic a Strážovic se nachází rozsáhlejší území tvořené modálními hnědozeměmi a luvizeměmi, které jsou v menších okrscích střídány kambickými pararendzinami. Do této enklávy vybíhají jihozápadním směrem přes oblast Bukovan hnědozemě, luvizemě a zčásti také kambizemě a luvické kambizemě z rozhraní Ždánického lesa a Chřibů.

Nejvýznamnějším půdním typem ve středních a vyšších polohách tohoto regionu jsou hnědozemě, které vznikají zvětráváním magurského flyše pod původními dubohabrovými lesy. Severně od Dambořic, Uhřic, Ždánic a Nechvalína jsou na úpatí svahů Ždánického lesa dominantní hnědé lesní půdy, místy slabě oglejené. Zde se na vzniku půdního typu projeví překryvy spraše a sprašových hlín. Ve vyšších polohách a na hřebenech plošně jednoznačně převládají luvizemě, které jsou v nepříliš širokých údolích vodních toků nahrazovány karbonátovými fluvizeměmi, lemovanými kambickými pararendzinami.

V pohoří Chřibů je nejrozšířenějším půdním typem kambizem modální doplňovaná kambizemí oglejenou, dystrickou a luvickou. Tento půdní typ, vyvinutý převážně v hlavním souvrství svahovin magmatických, metamorfických a zpevněných sedimentárních hornin, se vyskytuje převážně ve svažitých podmínkách pahorkatin, vrchovin a hornatin. Vznik těchto půd z tak pestrého spektra substrátů podmiňuje jejich velkou rozmanitost. Původními společenstvy jsou listnaté a smíšené lesy s přimíšenými jedlemi a smrky. Nalézáme zde veškeré formy nadložního humusu. Na hřebenech jsou kambizemě střídány luvizeměmi modálními i oglejenými a místy také rankery. Dna údolí a nivy vodních toků vyplňují modální i glejové fluvizemě a gleje. Na jižních svazích Chřibů dominují modální hnědozemě protkané nivami vodních toků s fluvizeměmi modálními, karbonátovými a s glejovými půdami.

Jižně od obcí Skoronice a Vlkoš jsou rozsáhlé plochy tvořené arenickými regozeměmi, které dosahují na jihu zájmového regionu až k Vacenovicím a Ratíškovcím. Dál na východ (jižně od Vracova a Bzenec) jsou arenické regozemě nahrazeny oglejenými dystrickými arenickými kambizeměmi s doplňkovými modálními pseudogleji a kambizeměmi arenickými podzolovanými. Kombinace těchto půdních typů zasahuje až k Moravskému Písku. V pruhu od Hodonína po Bzenec byly v postglaciálním období (před 9 – 12 tisíci lety) z mořských sedimentů z období mladších třetihor a čtvrtohorních teras řeky Moravy vyvátý jejich jemnější částí a vznikla rozsáhlá oblast vátých písků. Tyto písky jsou kyselé, obsahují velký podíl křemence a dosahují mocnosti 10 – 30 m. Na nich se vyvinuly typické ologitrofní písčito-hlinité kambizemě arenické a místy zde vznikly také arenické regozemě.

Obrázek: Půdní typy regionu MAS Kyjovské Slovácko v pohybu

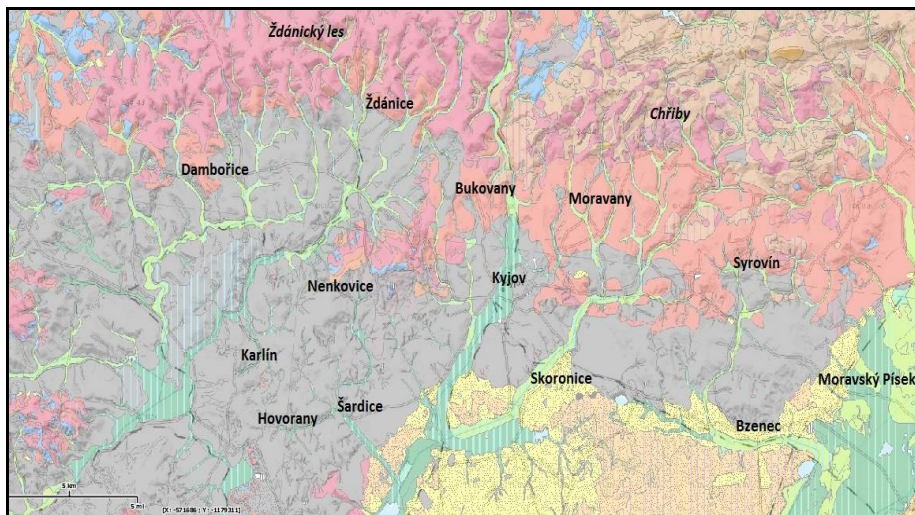

půdní typologie (TKSP ČR)

| | | | | | |
|-------|--------------------------------------|------|------------------------------|------|---------------------------|
| AN | antropozem | CEm | černozem modální | GLm | glej modální |
| CCc | černice karbonátová | CEp | černozem pelická | GLo' | glej zrašelinělý |
| CCm | černice modální | CEr | černozem arenická | GLq | glej akvický |
| CCq | černice glejová | CEx | černozem černická | HNg | hnědozem oglejená |
| CCqc | černice glejová karbonátová | CExr | černozem černická arenická | HNg' | hnědozem slabě oglejená |
| CCqr | černice glejová arenická | FLc | fluvizem karbonátová | HNI | hnědozem luvická |
| CCr | černice arenická | FLq | fluvizem glejová | HNIg | hnědozem luvická oglejená |
| CEc | černozem karbonátová | FLqc | fluvizem glejová karbonátová | HNm | hnědozem modální |
| CEl | černozem luvická | FLr | fluvizem arenická | KAd | kambizem dystrická |
| CElr | černozem luvická arenická | | | PEg | pelozem oglejená |
| KAdr | kambizem dystrická arenická | | | PGm | pseudoglej modální |
| KAg | kambizem oglejená | | | PRg | pararendzina oglejená |
| KAgr | kambizem oglejená dystrická arenická | | | PRk | pararendzina kambická |
| KAr | kambizem oglejená arenická | | | PRm | pararendzina modální |
| KAl | kambizem luvická | | | RGqr | regozem glejová arenická |
| KAm | kambizem modální | | | RGr | regozem arenická |
| KArz' | kambizem arenická podzolovaná | | | RNm | ranker modální |
| LUg | luvizem oglejená | | | SEm | šedozem modální |
| LUm | luvizem modální | | | | vodní plochy |
| ORsa | organozem saprická | | | | |
| PEc' | pelozem karbonátová | | | | |

Zdroj: Česká geologická služba

Zemědělská půda je klasifikována prostřednictvím bonitovaných půdně-ekologických jednotek (BPEJ). BPEJ vyjadřuje pětimístným číselným kódem hlavní půdní a klimatické podmínky, které mají vliv na produkční schopnost zemědělské půdy a její ekonomické ohodnocení. Příslušnost zemědělské půdy ke konkrétní BPEJ znamená příslušnost k jedné z pěti tříd ochrany zemědělského půdního fondu (ZPF). Třída ochrany I. zahrnuje bonitně nejvyšší půdy v jednotlivých klimatických regionech, třída ochrany V. půdy s velmi nízkou produkční schopností, většinou pro zemědělské účely postradatelné. Pro půdy zařazené do I. a II. třídy ochrany je Metodickým pokynem definován vysoký stupeň ochrany. Půdy na území sledovaného regionu jsou vcelku kvalitní a produkčně významné. V souladu s ustanoveními § 22 odst. 2 zákona ČNR č. 334/1992 Sb., o ochraně zemědělského půdního fondu, ve znění pozdějších předpisů, a vyhlášky č. 48/2011 Sb., o stanovení tříd ochrany, patří v okrese Hodonín a obdobně i v regionu MAS 12,7 % obhospodařovaných ploch do I. třídy a 31,5 % do II. třídy ochrany zemědělské půdy. Velmi vysoký je však podíl podprůměrně produkčních půd, který činí 33,5%. V okrese Hodonín i v regionu MAS je navíc velká část zemědělsky intenzivně obhospodařovaných ploch ohrožena působením erozních činitelů.

Okomentoval(a): [N6]: Původní text – aktivita protierozní opatření

Okomentoval(a): [N7]: Původní text – aktivita protierozní opatření

Graf: Podíly jednotlivých tříd ochrany zemědělského půdního fondu podle BPEJ v okrese Hodonín

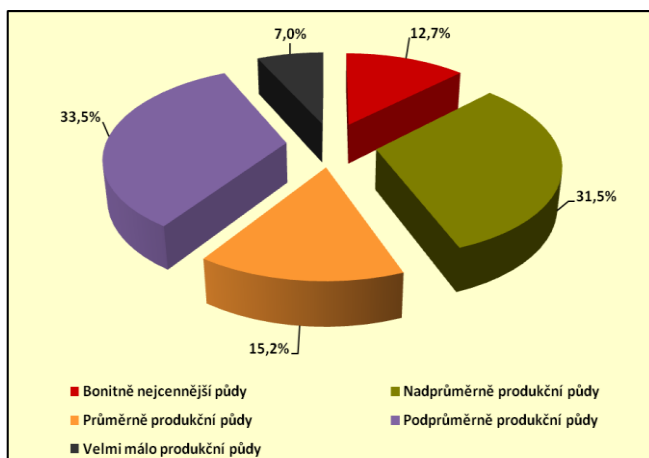

Zdroj: Výzkumný ústav meliorací a ochrany půdy, v. v. i.

Velkým problémem jednotlivých obcí, regionu MAS Kyjovské Slovácko v pohybu i celého okresu Hodonín je akutní i potenciální ohrožení značné části zemědělsky intenzivně obhospodařovaných ploch vodní a větrnou erozí. Vodní eroze všech typů (od plošné po stržovou) ohrožuje především obce rozkládající se na jižním úpatí Ždánického lesa a Chřibů. Větrná eroze ohrožuje rozsáhlé plochy orné půdy, zahrad a vinogradů (tedy pozemky bez stálého vegetačního krytu, v případě velkých bloků orné půdy oseté monokulturami,

neoddělené větrolamy v podobě pásů keřů a stromů podél silnic, polních cest, mezi a vodních toků) na administrativních územích obcí nacházejících se hlavně ve střední a jižní části regionu MAS. Nejvyšší podíly ploch orné půdy zařazených do 4., 5. a 6. stupně ohrožení větrnou erozí jsou registrovány na administrativních územích obcí Kelčany (98,9 %), Skoronice (93,4 %), Nenkovice (92,4 %), Stavěšice (90,5 %), Šardice (89,8 %), Želetice (89,6 %), Vacenovice (87,7 %), Vlkoš (87,5 %), Hovorany (83,9 %), Uhřice (83,7 %), Věteřov (78,1 %), Žádovice (76,0 %), Těmice (75,0 %), Svatobořice-Mistřín (73,2 %), Ratíškovice (73,0 %), Sobůlky (70,8 %), Vracov (68,7 %), Strážovice (67,1 %), Milotice (64,7 %) a Moravský Písek (58,4 %). Existujících opravdu funkčních větrných bariér (přirozených nebo uměle vysazených vegetačních zábran) je na území regionu MAS nedostatečný počet a jejich účinnost je nízká.

Okomentoval(a): [N8]: Původní text – aktivita protierozní opatření

Tabulka: Odhadované škody způsobené větrnou erozí na území vybraných obcí regionu MAS Kyjovské Slovácko v pohybu

| Název katastrálního území | Plocha orné půdy ohrožená stupněm 4, 5 a 6 větrné eroze nechráněná existujícími bariérami (ha) | Odhadovaná specifická škoda na plochách orné půdy nechráněných před větrnou erozí (Kč/1 ha) | Odhadovaná celková škoda na plochách orné půdy nechráněných před větrnou erozí (Kč) |
|---------------------------|--|---|---|
| Bzenec | 430,72 | 1.950,- | 839.900,- |
| Hovorany | 682,59 | 110,- | 75.085,- |
| Milotice | 363,15 | 510,- | 185.207,- |
| Moravský Písek | 216,17 | 3.330,- | 719.846,- |
| Ratíškovice | 213,44 | 890,- | 189.962,- |
| Svatobořice-Mistřín | 1 022,23 | 480,- | 490.670,- |
| Uhřetice | 382,57 | 1.050,- | 401.699,- |

Zdroj: Krajský úřad Jihomoravského kraje, 2005

Záplavová území

V souladu s ustanovením § 66 zákona č. 254/2001 Sb., o vodách a o změně některých zákonů (vodní zákon) jsou záplavová území administrativně určená území, která mohou být při výskytu přirozené povodně zaplavena vodou. Jejich rozsah je povinen stanovit na návrh správce vodního toku (v daném případě Povodí Moravy, s. p.) vodoprávní úřad (pro významné vodní toky Krajský úřad Jihomoravského kraje, pro ostatní vodní toky příslušný úřad obce s rozšířenou působností). Na území jižní Moravy a na území regionu MAS Kyjovské Slovácko v pohybu jsou záplavová území a jejich aktivní zóny stanoveny pro řeky Moravu, Dyji, Trkmanku a pro říčku Syrovinku viz následující obrázky.

Okomentoval(a): [N9]: Původní text – aktivita protierozní opatření

Obrázek: Záplavová území a jejich aktivní zóny na jižní Moravě

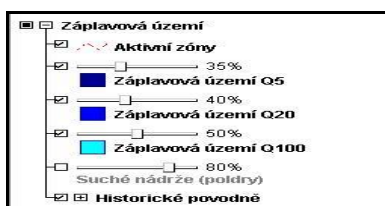
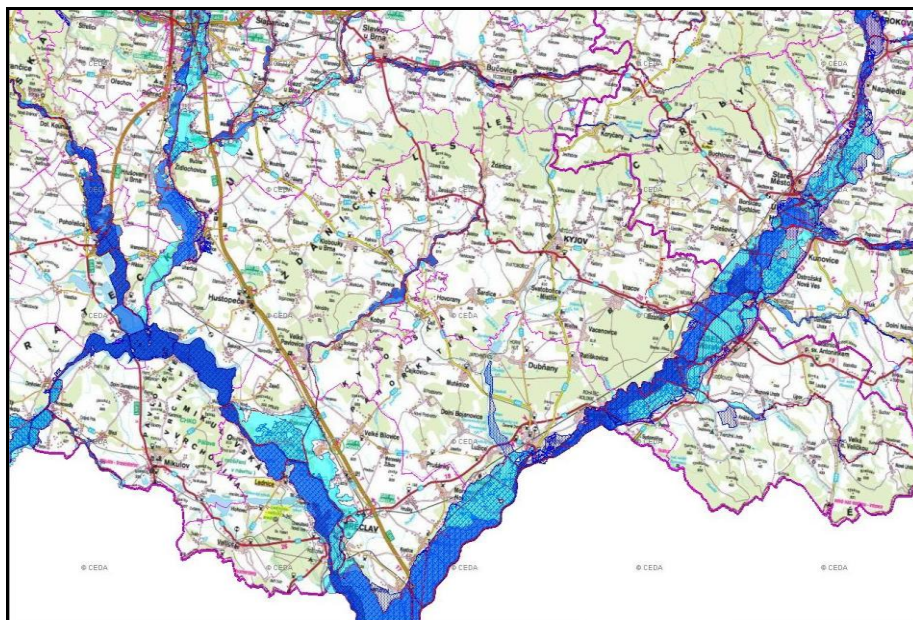

Zdroj: <http://www.dibavod.cz/70/prohlizecka-zaplavovych-uzemi.html>

Obrázek: Záplavová území řeky Trkmanky

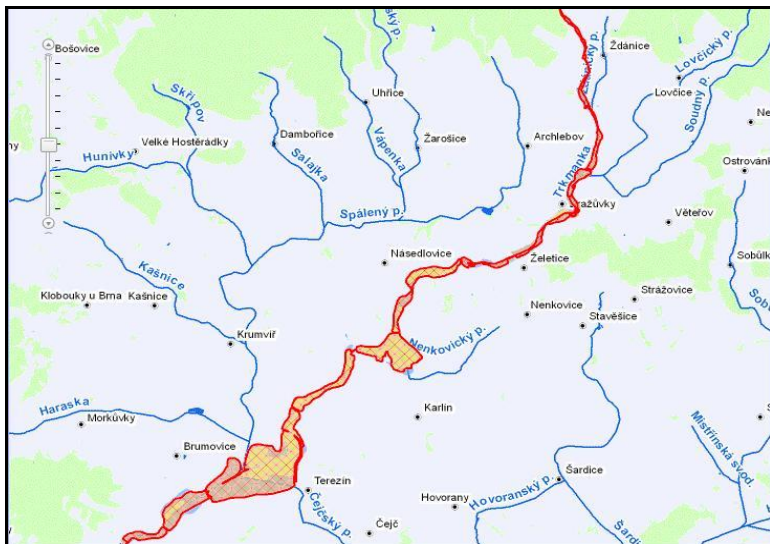

Obrázek: Záplavová území řeky Kyjovky

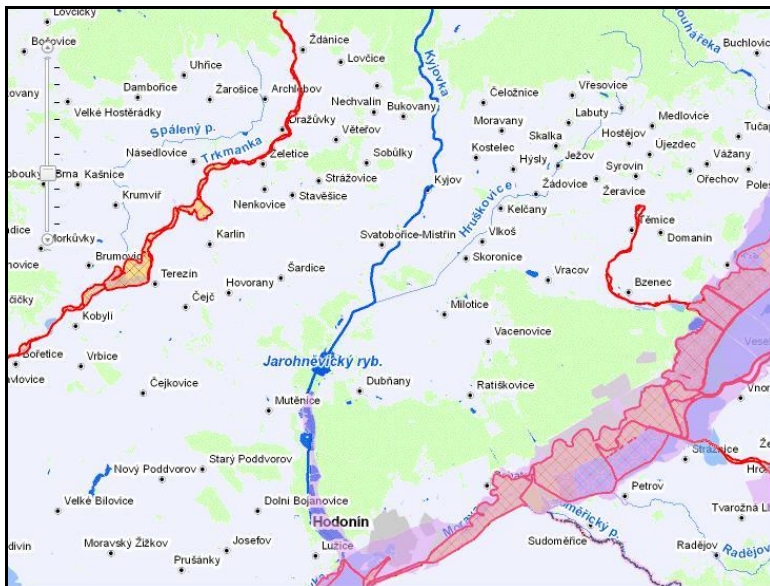

Obrázek: Záplavová území říčky Syrovinky

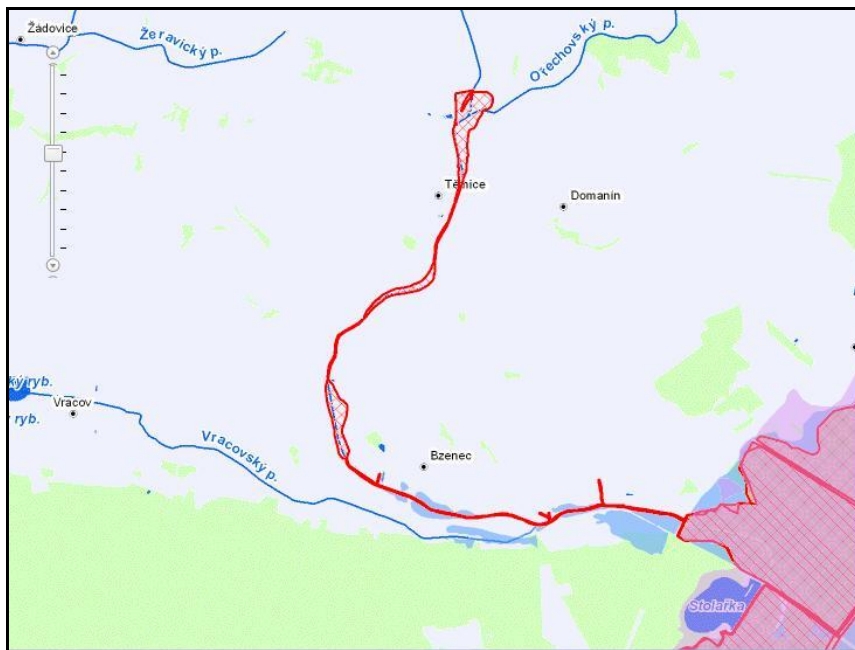

Obrázek: Záplavová území řeky Moravy

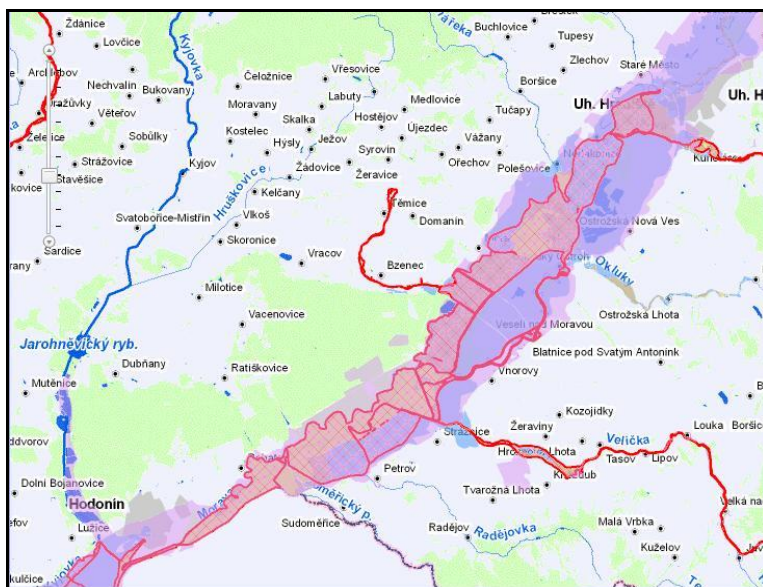

Legenda k mapám 51b – 51e

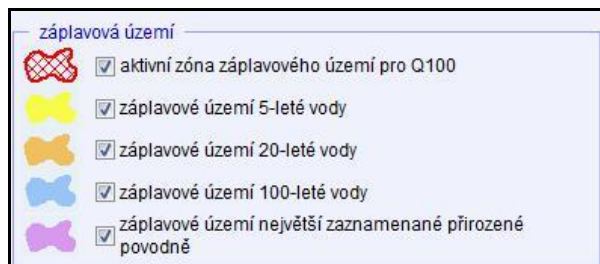

Zdroj: <http://www.dibavod.cz/70/prohlizecka-zaplavovych-uzemi.html>

Podle Plánu oblasti povodí Moravy 2010 – 2015 a Plánu oblasti povodí Dyje 2010 – 2015 jsou obcemi s navrženou protipovodňovou ochranou v rámci krajských studií protipovodňových opatření na tocích Povodí Moravy, s. p. Kyjov a na tocích Sekce správy vodohospodářských děl Pozemkového fondu ČR a Lesů ČR, s. p. Čeložnice, Lovčice, Nenkovice, Sobůlky, Šardice, Uhřice a Ždánice. Pro většinu ostatních vodních toků na území regionu MAS Kyjovské Slovácko v pohybu nejsou záplavová území zpracována. Stanovená záplavová území a jejich aktivní zóny musí obce regionu MAS Kyjovské Slovácko v pohybu striktně respektovat při plánování a následné realizaci rozvojových záměrů.

Funkční využití území

Využití území („land-use“) v regionu MAS Kyjovské Slovácko v pohybu ve smyslu biofyzikálním i socioekonomickým je charakteristické pro soubor obcí a menších měst ležících v krajině teplého klimatu, která byla v některých svých částech osídlena nepřetržitě již od doby paleolitu (Bzenec, Kyjov, Milotice), resp. neolitu (Lovčice, Mouchnice, Vacenovice, Žádovice, Žarošice, Ždánice), přes vrcholný středověk až do současnosti a v průběhu tohoto dlouhého období byla zcela pozměněna antropogenními aktivitami. Kyjovská pahorkatina patří mezi typické zemědělské oblasti a dlouhodobý vývoj využití krajiny tuto skutečnost dokládá. Orná půda zde ve všech obdobích dominovala a svým podílem byla srovnatelná pouze s Vizovickou vrchovinou (s částí, která zasahuje do okresu Hodonín). Velmi zásadní změnou ve vývoji krajiny byl výrazný pokles plošného zastoupení trvalých travních porostů (z více než 16 % v letech 1836 – 1841 na méně než 0,5 % v 50. letech 20. století, s pozdějším nárůstem na necelé 2 %). Lesy v Kyjovské pahorkatině obecně zabíraly jen velmi malé území, plošně srovnatelné s rozlohou vinic a v posledních obdobích i s rozlohou zastavěných ploch. Podíl vodních ploch, který tvořil v letech 1836 – 1841 jen necelé 1 %, pak ve druhé polovině 19. století dokonce ještě výrazně poklesl a i přes mírný nárůst v pozdějším období již nikdy nedosáhl ani své původní hodnoty.

Dolnomoravský úval je obecně považován za oblast rovinatou, typicky zemědělskou, lze proto předpokládat, že i v části Dolnomoravského úvalu zasahující do okresu Hodonín by měla dominovat orná půda. Podíl orné půdy se zde ale pohyboval pouze v rozmezí od 29 % do 42 %, což je jen o něco málo více než u Bílých Karpat. V letech 1836–1841 měly největší výměru trvalé travní porosty (40 %), od poloviny 20. století však jejich podíl postupně klesal až na pouhých 5 % v první dekádě 21. století. Podíl lesa oproti tomu neustále vzrůstal, až byl na přelomu 20. a 21. století jen o málo menší než podíl orné půdy. K nejvýraznějšímu nárůstu výměry lesa došlo v období 1876 – 1955, kdy došlo k obnově lesních ploch v oblasti Bzenecké doubravy. V té době rovněž poklesla celková výměra vodních ploch. Na rozdíl od Kyjovské pahorkatiny však následná obnova původních a budování nových vodních nádrží postupně zvýšila v Dolnomoravském úvalu podíl vodních ploch až na necelé 2 %, což je více než v polovině 19. století. Podíl zástavby postupně narůstal až na více než pětinasobek výchozí hodnoty a její rozsah v posledním období je srovnatelný s Vizovickou vrchovinou. Podíl ostatních ploch byl v Dolnomoravském úvalu nejvyšší ze všech geomorfologických celků okresu Hodonín. Souvisel především s těžebními aktivitami – povrchová těžba písku a štěrku, cihlářských hlín, podpovrchová těžba lignitu, ropy a zemního plynu.

Ždánický les se svým reliéfem odpovídá představě o převážně zalesněném území s mozaikou vinic a sadů na svazích v okolí sídel. Potvrdily to i výsledky analýzy změn ve využití krajiny. Les zde od poloviny 19. století zaujímal vždy více než polovinu plochy celku. Podíl orné půdy nejprve mírně vzrostl, pak ale její výměra zase postupně klesala, takže ke konci 20. století byla její rozloha jen nepatrně vyšší než v polovině 19. století. Podíl trvalých travních porostů od poloviny 19. století kontinuálně klesal (nejmenší byl v 50. a 90. letech 20. století), díky podporované obnově v posledních letech se však zvýšil přibližně na polovinu své počáteční rozlohy. Nezanedbatelný byl podíl zahrad a sadů, který zde v některých obdobích dosahoval nejvyšších hodnot v rámci geomorfologických celků okresu Hodonín. Vodní plochy obdobně jako v Kyjovské pahorkatině zanikly již v polovině 19. století a až na řídké výjimky nebyly obnovovány.

Chřiby zasahují do okresu Hodonín jen poměrně malou částí, i na ní však lze hodnotit některé základní změny ve vývoji využití krajiny. Hlavní kategorií využití krajiny zde byl po celou dobu les, jehož podíl postupně vzrůstal až na 80 %, což je nejvyšší hodnota v rámci všech geomorfologických celků okresu Hodonín. Podíl orné půdy se měnil podobně jako u Ždánického lesa (po počátečním mírném nárůstu postupný pokles). Podíl trvalých travních porostů po výrazném propadu ve druhé polovině 19. století vzrostl jen velmi málo. Rozloha zahrad, sadů a vinic v historii různě kolísala, vzhledem k rozloze celku na území okresu Hodonín (22 km², tedy 2,0 % z celkové rozlohy okresu), ale tyto změny nelze považovat za zásadní. Zástavba zabírala jen velmi malou část území a její podíl v posledních obdobích převýšily i rekreační plochy v podobě chatových osad a kolonií na svazích v těsné blízkosti lesních komplexů.

Litenčická pahorkatina zasahuje na území okresu Hodonín pouze okrajově, její malá část o výměře 4 km² se nachází na katastrálním území obce Mouchnice v severní části okresu. Od poloviny 19. století zde dominovala orná půda, jejíž podíl se pohyboval od 66 % do 78 %. Druhou nejvýznamnější kategorií využití krajiny byl les, jehož podíl se pohyboval v rozmezí od 15 % do 18 %. I v tomto celku byl zaznamenán obvyklý pokles podílu trvalých travních porostů. Nárůst zástavby dosahoval průměrných hodnot a její podíl se zastavil na cca 6 %.

Krajina má výrazně zemědělský charakter s nižším podílem lesních porostů než je celostátní průměr a s poměrně vysokým zastoupením tzv. ostatních ploch, jejichž značnou část tvoří lokality narušené těžbou nerostných surovin (Viz Graf č. 2 a Tab. č. 8a a 8b). Území regionu se nachází zcela stranou od Rozvojové oblasti Brno (OB3), od Rozvojové osy Katowice – hranice Polsko/ČR – Ostrava – Lipník nad Bečvou – Olomouc – Brno – Břeclav – hranice ČR/Slovensko – Bratislava (OS10) i od Rozvojové osy Lipník nad Bečvou – Přerov – Uherské Hradiště – Břeclav – hranice ČR/Rakousko (OS11), které jsou vymezené v Politice územního rozvoje České republiky (PÚR ČR, 2008). V tomto dokumentu je však Hodonínsko (část území ORP Hodonín, Kyjov, Veselí nad Moravou) zmíněno mezi oblastmi, které vykazují relativně vyšší míru problémů, zejména z hlediska udržitelného rozvoje území. Z následujícího grafu je také patrné, že na území MAS tvoří zahrady, vinice a ovocné sady přibližně 7% plochy v území. Občané si tyto pozemky obvykle předávají z generace na generaci a díky tomu došlo k zachování tradice pěstování a zpracování typických ovocných odrůd a zeleniny v území. Mírný rozvoj lze pozorovat v oblasti ekologického zemědělství, jehož produkty jsou v současné době mezi lidmi čím dál častěji využívány. Lidé však také čím dál více pěstují plodiny pouze v rozsahu vlastní potřeby, což částečně vede k úbytku drobných zemědělců, který se v území projevuje.

Graf: Využití území („land-use“) na území regionu MAS Kyjovské Slovácko v pohybu v roce 2013

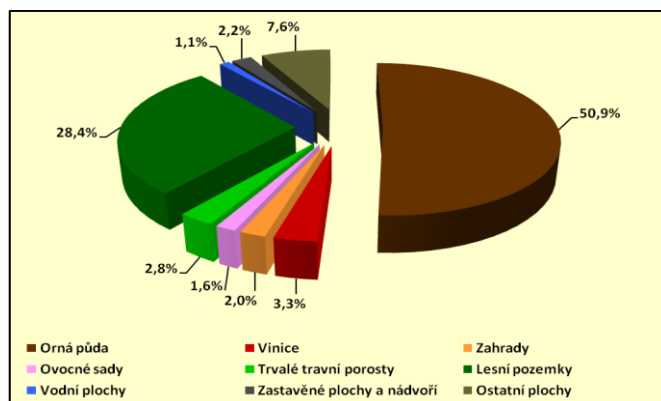

Zdroj: ČSÚ – Veřejná databáze, 2014; Ústav pro ekopolitiku, o. p. s.

Obce Archlebov, Dambořice, Dražůvky, Hovorany, Karlín, Kelčany, Kyjov, Milotice, Moravský Písek, Násedlovice, Nechvalín, Nenkovice, Ostrovánky, Ratíškovice, Skoronice, Sobůlky, Stavěšice, Strážovice, Svatobořice-Mistřín, Šardice, Uhřice, Vacenovice, Věteřov, Vlkoš, Vracov, Žarošice a Želetice patří do tzv. zranitelných oblastí, které byly stanoveny nařízením vlády č. 262/2012 Sb., o stanovení zranitelných oblastí a akčním programem, ve znění pozdějších předpisů. Z celkové rozlohy 49 987,5 ha, které tvoří území regionu MAS Kyjovské Slovácko v pohybu, patří 33 043,4 ha (tj. 66,1 %) do zranitelných oblastí. Ve zranitelných oblastech podléhá zemědělské hospodaření a nakládání s dusíkatými hnojivými látkami zvláštnímu zprůšněnému režimu.

Tabulka: Druhy pozemků v MAS

| Druhy pozemků v MAS a jejich výměra | | | | | | | | | | | | | |
|-------------------------------------|---------------------|----------------|----------------|-------------|--------------|------------------|----------------------------|----------------------|--------------------|-------------------|---------------------------------|---------------------|------------------------|
| 2014 | Celková výměra (ha) | Orná půda (ha) | Chmelnice (ha) | Vínice (ha) | Zahrady (ha) | Ovocné sady (ha) | Trvalé travní porosty (ha) | Zemědělská půda (ha) | Lesní pozemky (ha) | Vodní plochy (ha) | Zastavěné plochy a nádvoří (ha) | Ostatní plochy (ha) | Nezemědělská půda (ha) |
| MAS | 49990 | 25408 | 0 | 1666 | 1006 | 816 | 1393 | 30290 | 14217 | 566 | 1098 | 3820 | 19701 |
| JMK | 719522 | 352171 | 0 | 17849 | 16292 | 8729 | 30127 | 425168 | 202004 | 15559 | 14327 | 62464 | 294355 |
| ČR | 7886779 | 2978989 | 10276 | 19611 | 163601 | 45920 | 997225 | 4215621 | 2666376 | 164835 | 132192 | 707755 | 3671158 |

Zdroj ČSÚ Brno – data pro MAS

Problémem, se kterým se místní obyvatelé často setkávají ve vztahu k pozemkům, jsou i nedořešené vlastnické ztazy k půdě a majetku, případně rozdrobené vlastnictví půdy. V regionu MAS Kyjovské Slovácko v pohybu disponovaly v roce 2014 největší reálnou rozlohou orné půdy obce Svatobořice-Mistřín (1727,8 ha), Kyjov (1451,7 ha), Šardice (1371,4 ha), Bzenec (1218,2 ha), Násedlovice (1097,9 ha), Vracov (1091,7 ha), Dambořice (1084,6 ha) a Hovorany (1075 ha). Na administrativních územích těchto obcí by v příštích letech měly být především realizovány společné nebo individuální projekty zaměřené na vytváření nových skladebných prvků územních systémů ekologické stability lokálního významu a nových protierozních opatření. Nejmenší plochu orné půdy měly obce Nechvalín (104,1 ha), Ostrovánky (138 ha), Čeložnice (146,4 ha), Karlín (164,1 ha), Labuty (164,5 ha) a Kelčany (165 ha). V celém regionu MAS bylo v roce 2013 evidováno 25408,9 ha orné půdy (tj. 7,21 % z celkové rozlohy orné půdy v Jihomoravském kraji).

Okomentoval(a): [N10]: Původní text – aktivita realizace ÚSES

Graf: Druhy pozemků v MAS



Zdroj: ČSÚ Brno – data pro MAS

Nejvyšší podíly orné půdy mají na svém administrativním území obce Ostrovánky (85 % z celkové rozlohy), Násedlovice (84 % z celkové rozlohy), Domanín (81 % z celkové rozlohy), Bukovany (81 % z celkové rozlohy), Skoronice (80 % z celkové rozlohy) a Šardice (79 % z celkové rozlohy). Největší podíly lesních porostů disponují obce Čeložnice (68 % z celkové rozlohy), Vracov (63 % z celkové rozlohy), Moravany (60 % z celkové rozlohy), Mouchnice (57 % z celkové rozlohy) a Lovčice (56 % z celkové rozlohy). Největší podíly nepřirodních, zastavěných ploch se vyskytují ve městě Kyjov (5 % z celkové rozlohy) a v obcích Těmice (4 % z celkové rozlohy), Ratíškovice (4 % z celkové rozlohy), Bukovany (3 % z celkové rozlohy), Kostelec (3 % z celkové rozlohy) a Kelčany (3 % z celkové rozlohy).

Tabulka: Využití území („land-use“) na území jednotlivých obcí regionu MAS Kyjovské Slovácko v pohybu, v Jihomoravském kraji a v ČR v roce 2014

| Název obce | Orná půda (ha) | Vinice (ha) | Zahrady (ha) | Ovočné sady (ha) | Trvalé travní porosty (ha) | Lesní pozemky (ha) | Vodní plochy (ha) | Zastav. Plochy (ha) | Ostatní plochy (ha) |
|------------|----------------|-------------|--------------|------------------|----------------------------|--------------------|-------------------|---------------------|---------------------|
| Archlebov | 692,9 | 66,4 | 13,3 | 19,4 | 20,1 | 440,8 | 11,3 | 18,4 | 50,6 |
| Bukovany | 266,2 | 6,1 | 11,8 | 0 | 2,9 | 4,7 | 0,4 | 10,5 | 26,7 |
| Bzenec | 1218,2 | 155,4 | 47,1 | 31,4 | 107,8 | 1861,2 | 93,3 | 97,22 | 422,51 |
| Čeložnice | 146,4 | 1,9 | 7,6 | 1,8 | 15,5 | 426 | 1,7 | 8 | 22 |
| Dambořice | 1084,6 | 143,2 | 21,3 | 27,3 | 80,1 | 803 | 8,1 | 28,1 | 122,4 |
| Domanín | 570,3 | 33,2 | 18,2 | 7,5 | 4,5 | 2,4 | 1,3 | 18,1 | 45,5 |
| Dražůvky | 377,3 | 2,8 | 4,5 | - | 18,3 | 73,8 | 6,8 | 6,2 | 26,2 |
| Hovorany | 1075 | 167,3 | 29,1 | 68,6 | 53,5 | 417,7 | 9 | 38,7 | 240,7 |
| Hýslý | 488 | 66 | 7,4 | 26,8 | 15,1 | 156,7 | 10,4 | 12 | 43,2 |
| Ježov | 415,7 | 8,7 | 9 | 58,4 | 29,8 | 2,3 | 9,1 | 14,5 | 44,7 |
| Karlín | 164,1 | 8,5 | 7,8 | 0,3 | 6,1 | 3,8 | 1,3 | 5,2 | 26,6 |
| Kelčany | 165 | 1,5 | 3,8 | 43,8 | 0,2 | 1,5 | 5,7 | 7,9 | 31,5 |
| Kostelec | 393,5 | 26,2 | 19,6 | 5,7 | 6 | - | 5,8 | 15,6 | 35,6 |

| | | | | | | | | | |
|-----------------------|---------|--------|--------|-------|--------|---------|--------|---------|---------|
| Kyjov | 1451,7 | 86,4 | 104,7 | 7,3 | 62 | 754 | 34,9 | 140,4 | 347,08 |
| Labuť | 164,5 | 3 | 6,4 | 0 | 0,1 | - | 4,3 | 5,4 | 45,5 |
| Lovčice | 495,5 | 1,3 | 46,1 | 26 | 66,8 | 915,5 | 17,2 | 19 | 62,1 |
| Milotice | 840,7 | 42 | 25,1 | 4,2 | 33 | 67,5 | 35 | 36 | 182,1 |
| Moravany | 319,5 | 14,6 | 16,9 | 8,4 | 19,9 | 649,7 | 3,1 | 14,6 | 43,1 |
| Moravský Písek | 612,9 | 1,7 | 37,6 | - | 136,5 | 395,2 | 76,1 | 38,3 | 190,7 |
| Mouchnice | 384,7 | - | 16,1 | 3,4 | 47,5 | 727,5 | 5,3 | 9,3 | 79,1 |
| Násedlovice | 1097,9 | 53,6 | 16,4 | 33,1 | 11,8 | 4,3 | 8,8 | 18,8 | 60,5 |
| Nechvalín | 104,1 | 70,2 | 13 | 139,8 | 11,4 | 54 | 2,6 | 7,2 | 21,6 |
| Nenkovice | 489,4 | 11,5 | 12,8 | 14,1 | 20 | 2 | 7,8 | 10,3 | 86,6 |
| Ostrovánky | 138 | - | 9,8 | 1,2 | 0,2 | - | 0,6 | 4,5 | 9 |
| Ratiškovice | 453 | 85 | 34,3 | 60,1 | 15,6 | 418,5 | 9,8 | 48 | 134 |
| Skalka | 230,5 | 6,8 | 15 | 5,2 | 2,9 | 3 | 6,6 | 6,5 | 26,7 |
| Skoronice | 427,4 | 27,2 | 6 | - | 11,5 | 17,7 | 5 | 10,2 | 31,8 |
| Sobůlky | 428,4 | 24 | 8,9 | 6,4 | 14 | 166,9 | 3,5 | 13,6 | 31,9 |
| Stavěšice | 375,5 | 2,7 | 20,5 | 3,3 | 22,3 | 11,5 | 6,1 | 11 | 40,7 |
| Strážovice | 468 | 28,9 | 10,5 | 12,6 | 9 | 31,8 | 0,4 | 10,2 | 31,4 |
| Svatobořice-Mistřín | 1727,8 | 80,3 | 51,9 | 9,7 | 65 | 168,2 | 13 | 62,7 | 134 |
| Syrovín | 271,9 | 32,8 | 12 | 15,7 | 23,2 | 13,3 | 4,4 | 8,3 | 26,1 |
| Šardice | 1371,4 | 92,8 | 25,9 | 22,3 | 4,7 | 1,6 | 7,8 | 47 | 156 |
| Těmice | 279 | 2,8 | 11 | 13,9 | 0,1 | - | 4,6 | 16,6 | 51,2 |
| Uhřice | 552,4 | 3 | 18,9 | 19,1 | 31,2 | 7,9 | 8,2 | 14,1 | 52,7 |
| Vacenovice | 633,1 | 24,3 | 27,7 | 7,2 | 51,9 | 603,6 | 19,4 | 33,8 | 64 |
| Věteřov | 439,5 | 7,5 | 23,9 | 13,2 | 27,6 | 258,8 | 2,4 | 9,7 | 35,7 |
| Vlkoš | 644 | 26,7 | 18,8 | 1,5 | 1,1 | 38,2 | 8,2 | 24,9 | 100,5 |
| Vracov | 1091,7 | 121,1 | 61,5 | 1,5 | 18,1 | 2812,2 | 57 | 84,7 | 192,6 |
| Vřesovice | 279,7 | 1 | 26,5 | 16 | 40,1 | 238,5 | 3,1 | 13,2 | 35,1 |
| Žádovice | 378 | 6,3 | 26,1 | 53 | 7,8 | 20,9 | 5,5 | 14,4 | 45,3 |
| Žarošice | 674,5 | 45,4 | 23,1 | 9,3 | 32 | 562,4 | 11,2 | 20 | 89,2 |
| Ždánice | 652,5 | 47,1 | 38,4 | 14,8 | 156,5 | 975,4 | 18,7 | 34,1 | 144 |
| Želetice | 367,1 | 2,3 | 11,4 | 0,9 | 69,1 | 49,1 | 10,1 | 10,6 | 90 |
| Žeravice | 507,4 | 26,8 | 28,3 | 1,7 | 20,1 | 53,5 | 0,8 | 20,3 | 41 |
| MAS Kyjovské Slovácko | 25408,9 | 1666,3 | 1006 | 815,9 | 1392,9 | 14216,6 | 565,7 | 1098,12 | 3819,49 |
| Jihomorav. kraj | 352171 | 17849 | 16292 | 8729 | 30127 | 202004 | 15559 | 14327 | 62464 |
| Česká republika | 2978989 | 19611 | 163601 | 45920 | 997225 | 2666376 | 164835 | 132192 | 707755 |

Zdroj: Český statistický úřad – Veřejná databáze

V regionu MAS Kyjovské Slovácko v pohybu disponovaly v roce 2014 největší reálnou rozlohou vinic obce Hovorany (167,3 ha), Bzenec (155,4 ha), Dambořice (143,2 ha), Vracov (121,1 ha), Šardice (92,8 ha), Kyjov (86,4 ha), Ratíškovice (85 ha), Svatobořice-Mistřín (80,3 ha), Nechvalín (70,2 ha), Archlebov (66,4 ha), Hýsly (66 ha) a Násedlovice (53,6 ha). Kromě orných půd jsou také vinice plochami negativně postihovanými vodní a větrnou erozí. Na administrativních územích obcí s velkými celky vinic by v příštích letech měly být realizovány společné nebo individuální projekty zaměřené na vytváření nových protierozních opatření. Žádnou nebo minimální plochu vinic měly obce Ostrovánky (0,0 ha), Mouchnice (0,0 ha), Vřesovice (1 ha), Lovčice (1,3 ha), Kelčany (1,5 ha), Moravský Písek (1,7 ha) a Čeložnice (1,9 ha). V celém regionu MAS bylo v roce 2014 evidováno 1666,3 ha vinic (tj. 9,34 % z celkové rozlohy vinic v Jihomoravském kraji).

Okomentoval(a): [N11]: Původní text – aktivita protierozní opatření

Nejvyšší podíly vinic z celkové rozlohy administrativního území vykazovaly obce Nechvalín (17 %), Hýsly (8 %), Surovín (8 %), Hovorany (8 %), Ratíškovice (7 %), Dambořice (6 %), Šardice (5 %), Kostelec (5 %), Archlebov (5 %), Skoronice (5 %), Strážovice (5 %), Domanín (5 %) a Násedlovice (4 %). Tyto obce svými podíly ekologicky relativně nestabilních vinic výrazně převyšovaly údaje za Českou republiku (0,25 %), za Jihomoravský kraj (2,48 %) i za celý region MAS. Nulové a minimální podíly vinic uváděly obce Ostrovánky (0,0 %), Mouchnice (0,0 %), Moravský Písek (0,1 %), Lovčice (0,1 %), Vřesovice (0,2 %), Čeložnice (0,3 %), Želetice (0,4 %) a Uhřetice (0,4 %). V rámci regionu MAS činil v roce 2014 podíl vinic 3,3 % a převyšoval hodnotu udávanou za Jihomoravský kraj o 0,85 procentního bodu a hodnotu udávanou za Českou republiku o 3,08 procentního bodu.

Tabulka: Procentuální využití území („land-use“) na území jednotlivých obcí regionu MAS Kyjovské Slovácko v pohybu, v Jihomoravském kraji a v ČR v roce 2014

| Název obce | Orná půda (%) | Vinice (%) | Zahrady (%) | Ovocné sady (%) | Trvalé travní porosty (%) | Lesní pozemky (%) | Vodní plochy (%) | Zastav. plochy (%) | Ostatní plochy (%) |
|------------|---------------|------------|-------------|-----------------|---------------------------|-------------------|------------------|--------------------|--------------------|
| Archlebov | 52% | 5% | 1% | 1% | 2% | 33% | 1% | 1% | 4% |
| Bukovany | 81% | 2% | 4% | 0% | 1% | 1% | 0% | 3% | 8% |
| Bzenec | 30% | 4% | 1% | 1% | 3% | 46% | 2% | 2% | 10% |
| Čeložnice | 23% | 0% | 1% | 0% | 2% | 68% | 0% | 1% | 3% |
| Dambořice | 47% | 6% | 1% | 1% | 3% | 35% | 0% | 1% | 5% |
| Domanín | 81% | 5% | 3% | 1% | 1% | 0% | 0% | 3% | 6% |
| Dražůvky | 73% | 1% | 1% | - | 4% | 14% | 1% | 1% | 5% |
| Hovorany | 51% | 8% | 1% | 3% | 3% | 20% | 0% | 2% | 11% |
| Hýsly | 59% | 8% | 1% | 3% | 2% | 19% | 1% | 1% | 5% |
| Ježov | 70% | 1% | 2% | 10% | 5% | 0% | 2% | 2% | 8% |
| Karlín | 73% | 4% | 3% | 0% | 3% | 2% | 1% | 2% | 12% |
| Kelčany | 63% | 1% | 1% | 17% | 0% | 1% | 2% | 3% | 12% |

| | | | | | | | | | |
|-----------------------|-----|-----|----|-----|-----|-----|----|----|-----|
| Kostelec | 77% | 5% | 4% | 1% | 1% | - | 1% | 3% | 7% |
| Kyjov | 49% | 3% | 4% | 0% | 2% | 25% | 1% | 5% | 12% |
| Labuty | 72% | 1% | 3% | 0% | 0% | - | 2% | 2% | 20% |
| Lovčice | 30% | 0% | 3% | 2% | 4% | 56% | 1% | 1% | 4% |
| Milotice | 66% | 3% | 2% | 0% | 3% | 5% | 3% | 3% | 14% |
| Moravany | 29% | 1% | 2% | 1% | 2% | 60% | 0% | 1% | 4% |
| Moravský Písek | 41% | 0% | 3% | - | 9% | 27% | 5% | 3% | 13% |
| Mouchnice | 30% | - | 1% | 0% | 4% | 57% | 0% | 1% | 6% |
| Násedlovice | 84% | 4% | 1% | 3% | 1% | 0% | 1% | 1% | 5% |
| Nechvalín | 25% | 17% | 3% | 33% | 3% | 13% | 1% | 2% | 5% |
| Nenkovice | 75% | 2% | 2% | 2% | 3% | 0% | 1% | 2% | 13% |
| Ostrovánky | 85% | - | 6% | 1% | 0% | - | 0% | 3% | 6% |
| Ratíškovice | 36% | 7% | 3% | 5% | 1% | 33% | 1% | 4% | 11% |
| Skalka | 76% | 2% | 5% | 2% | 1% | 1% | 2% | 2% | 9% |
| Skoronice | 80% | 5% | 1% | - | 2% | 3% | 1% | 2% | 6% |
| Sobůlky | 61% | 3% | 1% | 1% | 2% | 24% | 1% | 2% | 5% |
| Stavěšice | 76% | 1% | 4% | 1% | 5% | 2% | 1% | 2% | 8% |
| Strážovice | 78% | 5% | 2% | 2% | 1% | 5% | 0% | 2% | 5% |
| Svatobořice-Mistřín | 75% | 3% | 2% | 0% | 3% | 7% | 1% | 3% | 6% |
| Syrovín | 67% | 8% | 3% | 4% | 6% | 3% | 1% | 2% | 6% |
| Šardice | 79% | 5% | 1% | 1% | 0% | 0% | 0% | 3% | 9% |
| Těmice | 74% | 1% | 3% | 4% | 0% | - | 1% | 4% | 14% |
| Uhřice | 78% | 0% | 3% | 3% | 4% | 1% | 1% | 2% | 7% |
| Vacenovice | 43% | 2% | 2% | 0% | 4% | 41% | 1% | 2% | 4% |
| Věteřov | 54% | 1% | 3% | 2% | 3% | 32% | 0% | 1% | 4% |
| Vlkoš | 75% | 3% | 2% | 0% | 0% | 4% | 1% | 3% | 12% |
| Vracov | 25% | 3% | 1% | 0% | 0% | 63% | 1% | 2% | 4% |
| Vřesovice | 43% | 0% | 4% | 2% | 6% | 37% | 0% | 2% | 5% |
| Žádovice | 68% | 1% | 5% | 10% | 1% | 4% | 1% | 3% | 8% |
| Žarošice | 46% | 3% | 2% | 1% | 2% | 38% | 1% | 1% | 6% |
| Ždánice | 31% | 2% | 2% | 1% | 8% | 47% | 1% | 2% | 7% |
| Želetice | 60% | 0% | 2% | 0% | 11% | 8% | 2% | 2% | 15% |
| Žeravice | 72% | 4% | 4% | 0% | 3% | 8% | 0% | 3% | 6% |
| MAS Kyjovské Slovácko | 51% | 3% | 2% | 2% | 3% | 28% | 1% | 2% | 8% |
| Jihomorav. kraj | 49% | 2% | 2% | 1% | 4% | 28% | 2% | 2% | 9% |
| Česká republika | 38% | 0% | 2% | 1% | 13% | 34% | 2% | 2% | 9% |

Zdroj: Český statistický úřad – Veřejná databáze

V regionu MAS Kyjovské Slovácko v pohybu disponovaly v roce 2014 největší reálnou rozlohou zahrad obce Kyjov (104,7 ha), Vracov (61,5 ha), Svatobořice-Mistřín (51,9 ha), Bzenec (47,1 ha), Lovčice (46,1 ha), Ždánice (38,4 ha), Moravský Písek (37,6 ha) a Ratíškovice (34,3 ha). Také větší celky zahrad bez stálého vegetačního krytu jsou plochami potenciálně ohroženými vodní a větrnou erozí a proto by bylo vhodné zvážit možnosti realizace protierozních opatření na administrativních územích výše uvedených obcí. Velmi malou plochu zahrad měly obce Kelčany (3,8 ha), Dražůvky (4,5 ha), Skoronice (6,0 ha), Labuty (6,4 ha), Hýsly (7,4 ha), Čeložnice (7,6 ha), Karlín (7,8 ha), Sobůlky (8,9 ha), Ježov (9,0 ha) a Ostrovánky (9,8 ha). V celém regionu MAS bylo v roce 2014 evidováno 1 006 ha zahrad (tj. 6,17 % z celkové rozlohy zahrad v Jihomoravském kraji).

Nejvyšší podíly zahrad z celkové rozlohy administrativního území vykazovaly obce Ostrovánky (6,0 %), Skalka (5,0 %), Žádovice (4,7 %), Stavěšice (4,2 %), Vřesovice (4,1 %), Žeravice (4,0 %), Kostelec (3,9 %), Bukovany (3,6 %), Karlín (3,5 %), Kyjov (3,5 %) a Nechvalín (3,1 %). Tyto obce svými podíly ekologicky relativně nestabilních zahrad převyšovaly údaje za Jihomoravský kraj (2,3 %), za Českou republiku (2,1 %) i za celý region MAS. Minimální podíly zahrad uváděly obce Hýsly (0,9 %), Dražůvky (0,9 %), Dambořice (0,9 %), Archlebov (1,0 %), Skoronice (1,1 %), Čeložnice (1,2 %) a Bzenec (1,2 %). V rámci regionu MAS činil v roce 2014 podíl zahrad 2,0 % a zaostával za hodnotou udávanou za Českou republiku o 0,1 procentního bodu a za hodnotou udávanou za Jihomoravský kraj o 0,3 procentního bodu.

Nejvyšší podíly zastavěných ploch z celkové rozlohy administrativního území vykazovaly obce Kyjov (4,7 %), Těmice (4,4 %), Ratíškovice (3,8 %), Bukovany (3,2 %), Kostelec (3,1 %), Kelčany (3,0 %), Vlkoš (2,9 %), Žeravice (2,9 %), Milotice (2,8 %), Ostrovánky (2,8 %), Svatobořice-Mistřín (2,7 %) a Šardice (2,7 %). V těchto obcích byl podíl ekologicky nejméně stabilních zastavěných ploch zřetelně vyšší než průměrná hodnota udávaná za celý region MAS, za Jihomoravský kraj (2,0 %) i za Českou republiku (1,7 %). Nejnižší podíly zastavěných ploch uváděly obce Mouchnice (0,7 %), Věteřov (1,2 %), Lovčice (1,2 %), Dražůvky (1,2 %), Dambořice (1,2 %), Moravany (1,3 %), Čeložnice (1,3 %), Žarošice (1,4 %), Archlebov (1,4 %), Násedlovice (1,4 %), Hýsly (1,5 %), Ždánice (1,6 %) a Nenkovice (1,6 %). V rámci regionu MAS činil v roce 2014 podíl zastavěných ploch 2,2 %, a převyšoval hodnotu udávanou za Jihomoravský kraj o 0,2 procentního bodu a hodnotu udávanou za Českou republiku dokonce o 0,5 procentního bodu.

V celém regionu MAS Kyjovské Slovácko v pohybu se však rozloha zastavěných ploch zmenšila z 1 107,0 ha v roce 2001 na 1 104,2 ha v roce 2013 (tj. o 0,3 %, což představuje 2,8 ha, resp. o 28 000 m²). Podíl ostatních ploch se ve sledovaném období nezměnil a zůstal na 2,2 % z celkové rozlohy regionu. Rozloha ostatních ploch se zvětšila z 3 283,7 ha v roce 2001 na 3 787,6 ha v roce 2013 (tj. o 15,3 %, což představuje 503,9 ha, resp. o 5 039 000 m²), rychlost nárůstu ostatních ploch tedy činila v průměru 41,99 ha za rok. Podíl ostatních ploch z celkové rozlohy regionu se zvýšil o jeden procentní bod z 6,6 % v roce 2001 na 7,6 % v roce

2013. Z dlouhodobého pohledu je tento trend neudržitelný. Rozloha orné půdy se zmenšila z 26 052,6 ha v roce 2001 na 25 460,8 ha v roce 2013 (tj. o 2,3 %, což představuje 591,8 ha, resp. o 5 918 000 m²), rychlost úbytku orné půdy tedy činila v průměru 49,32 ha za rok. Podíl orné půdy z celkové rozlohy regionu se snížil o 1,2 procentního bodu z 52,1 % v roce 2001 na 50,9 % v roce 2013. Pokračování tohoto trendu může v budoucnu ohrozit dlouhodobě udržitelnou relativní soběstačnost regionu v potravinové produkci. Celková rozloha vinic se zvýšila z 1 513,1 ha v roce 2001 na 1 657,0 ha v roce 2013 (tj. o 9,5 %, což představuje 143,9 ha, resp. o 1 439 000 m²). Podíl vinic z celkové rozlohy regionu stoupl o 0,3 procentního bodu ze 3,0 % v roce 2001 na 3,3 % v roce 2013. Rozloha zahrad se v regionu MAS zvýšila z 954,0 ha v roce 2001 na 1 005,8 ha v roce 2013 (tj. o 5,4 %, což představuje 51,8 ha, resp. o 518 000 m²). Podíl zahrad z celkové rozlohy regionu stoupl o 0,1 procentního bodu z 1,9 % v roce 2001 na 2,0 % v roce 2013. V regionu MAS také značně ubylo ovocných sadů, jejich rozloha klesla z 946,5 ha v roce 2001 na 813,0 ha v roce 2013 (tj. o 14,1 %, což představuje 133,5 ha, resp. o 1 335 000 m²). Podíl ovocných sadů z celkové rozlohy regionu klesl o 0,3 procentního bodu z 1,9 % v roce 2001 na 1,6 % v roce 2013. Plocha trvalých travních porostů se na území regionu snížila z 1 395,9 ha v roce 2001 na 1 375,3 ha v roce 2013. Rozloha pozemků určených k plnění funkce lesa vzrostla v regionu MAS z 14 152,2 ha v roce 2001 na 14 215,2 ha v roce 2013 (tj. o 0,4 %, což představuje 63,0 ha, resp. o 630 000 m²).

K obnově zániklých polních cest, přirozených liniových prvků a dalších přírodních krajinných elementů jsou jediným nástrojem pozemkové úpravy. Tento nástroj v území MAS využívá nebo se v blízké době chystá využít pouze 58% obcí, což je zřejmé z následující souhrnné tabulky.

Tabulka: Stav pozemkových úprav celkem

| Pozemkové úpravy - stav | počet obcí |
|-------------------------|------------|
| žádná aktivita | 19 |
| k zahájení | 8 |
| zahájená - neukončená | 6 |
| ukončená | 12 |

Zdroj: <http://eagri.cz/public/app/eagriapp/PU/Prehled/Prehled.aspx?vyhledat=A&stamp=1472198477932>

Obrázek: Stav pozemkových úprav v obcích



Zdroj: <http://eagri.cz/public/app/eagriapp/PU/Prehled/Prehled.aspx?vyhledat=A&stamp=1472198477932>

Ukončenou realizaci pozemkových úprav mají doposud pouze obce: Hovorany, Karlín, Kelčany, Labuty, Lovčice, Milotice, Moravský Písek, Nenkovice, Šardice, Vlkoš, Žarošice, Želetice.

Tabulka: Stav pozemkových úprav v obcích

| Obec | Pozemkové úpravy - stav | Obec | Pozemkové úpravy - stav |
|-----------|-------------------------|---------------------|-------------------------|
| Archlebov | x | Nenkovice | ukončená |
| Bukovany | x | Ostrovánky | x |
| Bzenec | k zahájení | Ratíškovice | k zahájení |
| Čeložnice | k zahájení | Skalka | zahájená - neukončená |
| Dambořice | k zahájení | Skoronice | zahájená - neukončená |
| Domanín | x | Sobůlky | x |
| Dražůvky | k zahájení | Stavěšice | k zahájení |
| Hovorany | ukončená | Strážovice | x |
| Hýslý | x | Svatobořice-Mistřín | x |
| Ježov | zahájená - neukončená | Syrovín | x |
| Karlín | ukončená | Šardice | ukončená |
| Kelčany | ukončená | Těmice | x |
| Kostelec | zahájená - neukončená | Uhřice | x |
| Kyjov | x | Vacenovice | x |
| Labuty | ukončená | Věteřov | x |
| Lovčice | ukončená | Vlkoš | ukončená |

| | | | |
|----------------|------------|-----------|-----------------------|
| Milotice | ukončená | Vracov | x |
| Moravany | k zahájení | Vřesovice | zahájená - neukončená |
| Mouchnice | x | Žádovice | zahájená - neukončená |
| Moravský Písek | ukončená | Žarošice | ukončená |
| Násedlovice | x | Ždánice | x |
| Nechvalín | x | Želetice | ukončená |
| | | Žeravice | k zahájení |

Zdroj: <http://eagri.cz/public/app/eagriapp/PU/Prehled/Prehled.aspx?vyhledat=A&stamp=1472198477932>

Sídelní zeleň je zelená infrastruktura obce. Propojuje sídlo s okolní krajinou, podporuje prostupnost sídla a krajiny pro člověka a organizmy. Sídelní zeleň je nezbytnou součástí zastavěného území, ve kterém významně ovlivňuje klimatický faktor, hygienické poměry, retenci vody, rekreaci a zvyšuje jeho biodiverzitu. Důležité je navržení vhodného využití potenciálu zelených ploch zastavěného a zastavitelného území v katastru jednotlivých obcí s přesahem a návazností do okolní krajiny. V rámci územních plánů jednotlivých obcí Kyjovského Slovácka v pohybu existují územní studie sídelní zeleně, bohužel už nejsou prostředky na jejich realizaci. U 60 % obcí územní studie řešící zelené plochy vůbec neexistují a dle vlastního šetření má přibližně 22 % obcí zájem o zpracování Strategie rozvoje veřejné zeleně. Výhodou existence územních studií sídelní zeleně je bilance potřeby ploch zeleně, návrh optimální struktury sídelní zeleně, předcházení střetů zájmů (koordinace činností v sídle) a efektivita a údržba zeleně.

V území obecně panuje shoda na nezbytnosti obnovy a rozvoji sídelní zeleně. Obce preferují primárně obnovu sídelní zeleně a ozelenění veřejných míst v obcích. Občanům pak chybí zeleň v okolí míst pro setkávání, jako jsou dětská hřiště, vnitrobloky či areály veřejného občanského vybavení nebo přímo parky a lesoparky. Aktuální poptávka po výsadbě nových stromů a obnově stávající zeleně zjištěná na základě vlastního šetření v území je minimálně 1290 kusů viz následující tabulka:

| Katastr | Typ výsadeb (sad, alej, mez v orné, ...) ovocná/neovocná a počet stromů |
|---------------------|---|
| Vacenovice | alej, stromořadí, sídelní zeleň samostatné stromy; ovocné, 50 stromů |
| Šardice | park, sídelní zeleň, samostatné stromy, školní zahrada; neovocné; 50 stromů |
| Šardice | alej, stromořadí, samostatný strom, prvky ÚSES; ovocné i neovocné; 500 kusů |
| Svatobořice-Mistřín | sídelní zeleň; ovocné, neovocné; 30 kusů |
| Moravany | alej, samostatný strom; ovocné i neovocné; 30 stromů |

| | |
|-------------|---|
| Vracov | Park, stromořadí, sídelní zeleň, samostatné stromy; ovocné i neovocné; 200 stromů |
| Syrovín | Sad, park, ovocné i neovocné, 50 stromů |
| Labutý | Sad, alej, ovocné i neovocné, 100 stromů |
| Ratíškovice | samostatné stromy; 200 stromů, |
| Čeložnice | samostatné stromy, sad; ovocné; 30 stromů |
| Moravany | alej, stromořadí, mez v orné půdě, samostatné stromy; neovocné; 50 stromů |

Zdroj: vlastní šetření

Obce však často nemají dostatek finančních prostředků, aby docházelo k systematické obnově sídelní zeleně a jejímu dalšímu rozvoji v potřebné míře, což má vliv na klimatizační faktor, hygienické poměry či retenci vody v území obce.

Okomentoval(a): [N12]: Nově přidáno do SCLLD – aktivita realizace sídelní zeleně

Územní systém ekologické stability v regionu

Územní systémy ekologické stability (ÚSES) jsou biologickou infrastrukturou zásadního významu. Tato účelně navržená soustava ekologicky stabilnějších částí krajiny by měla vytvářet základní podmínky pro dosažení trvalé ekologické rovnováhy kulturní krajiny, ve které plošně zcela převažují labilní ekosystémy. Základními skladebnými prvky ÚSES jsou biocentra, biokoridory a interakční prvky. Na území regionu MAS Kyjovské Slovácko v pohybu je registrováno 5 skladebných prvků ÚSES nadregionálního významu. Nejdůležitější a plošně největší je nadregionální biocentrum Ždánický les, ostatními skladebnými prvky jsou nadregionální biokoridory.

Obrázek: Skladebné prvky ÚSES nadregionálního a regionálního významu lokalizované na území regionu MAS Kyjovské Slovácko v pohybu

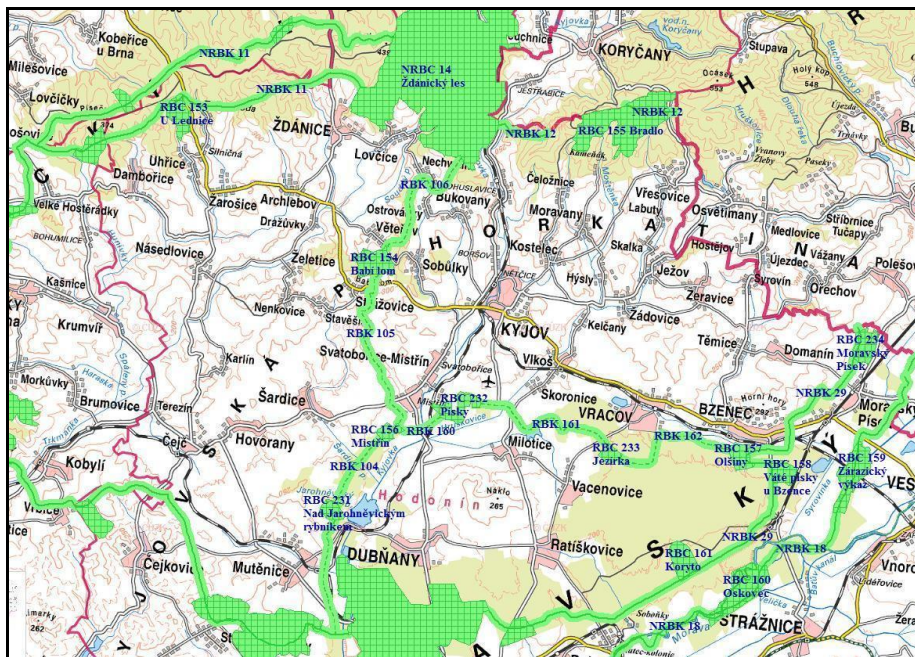

Zdroj: Mapový portál Jihomoravského kraje; Ústav pro ekopolitiku, o. p. s., 2014

Na území regionu MAS Kyjovské Slovácko v pohybu je registrováno celkem 592 skladebných prvků územního systému ekologické stability lokálního významu, z toho je 262 lokálních biocenter a 330 lokálních biokoridorů. Velkým a dodnes nedostatečně řešeným problémem ovšem je, že značná část těchto skladebných prvků je v podstatě nefunkční. Z 262 aktuálně vymezených lokálních biocenter je 23 (tj. 8,8 %) zcela nefunkčních, 45 (tj. 17,2 %) je pouze částečně funkčních a 46 (tj. 17,6 %) je dosud neexistujících, nově navrhovaných, aby doplnily chybějící části lokální sítě ÚSES. Ze 330 lokálních biokoridorů je 48 (tj. 14,5 %) zcela nefunkčních, 115 (tj. 34,8 %) je částečně funkčních a 62 (tj. 18,8 %) je nově navrhovaných. Z celkového počtu 592 skladebných prvků územního systému ekologické stability lokálního významu je 179 (tj. 30,2 %) zcela nefunkčních a nově navrhovaných a 160 (tj. 27,0 %) je jen částečně funkčních. Lokální ÚSES na území regionu MAS Kyjovské Slovácko v současnosti tedy z 57,2 % neplní svou funkci síťového ekostabilizačního prvku v kulturní, plně antropogenzované agrární a sídelní krajině.

Okomentoval(a): [N13]: Původní text – aktivita realizace ÚSES

STRUČNÉ SHRNUÍ KAPITOLY ŽIVOTNÍ PROSTŘEDÍ

Původní vegetaci v území tvoří doubravy s pestrým zastoupením karpatských druhů rostlin a živočichů. V území se střídají vinohrady, sady a zemědělské lány se stepními stráněmi, remízky a nemnoha rybníky. Kyjovsko je také jedna z nejsušších oblastí ČR. Největší část pozemků na území MAS tvoří zemědělská a orná půda. Nejvyšší jsou plochy v nivě řeky Moravy. Geologické podloží regionu je značně různorodé, od jílovců, pískovců až po štěrkovité půdy. Území je součástí Alpsko-Himálajského geomorfologického systému a subsystému Karpaty, a také celku Kyjovská pahorkatina. Dominantními půdními typy jsou černozemě v oblasti Kyjovské pahorkatiny a hnědozemě ve vyšších a středních polohách regionu. Velkým problémem jednotlivých obcí je akutní i potenciální ohrožení značné části zemědělsky intenzivně obhospodařovaných ploch vodní a větrnou erozí. Region patří podle hydrologického členění do povodí řek Moravy a Dyje. Vodní toky Trkmanka a voda ve Spáleném potoce byly podle třídy jakosti začleněny jako velmi silně znečištěné. Řeka Kyjovka také dlouhodobě nevyhovuje některým nařízením. V oblasti jsou záplavová území a jejich aktivní zóny stanoveny pro řeky Moravu, Dyji, Trkmanku a pro říčku Syrovinku. Obce s navrženou protipovodňovou ochranou jsou Čeložnice, Lovčice, Nenkovice, Sobůlky, Šardice, Uhřice a Žďánice. V regionu bylo na vodních tocích vybudováno 5 umělých vodních nádrží. Jakost vod ve většině rybníků, jezer i vodních nádrží negativně ovlivňují splachy půdních částic a především živin z okolních velkých celků zemědělsky obhospodařovaných půd. Pozitivním trendem posledních let je obnova bývalých a budování nových rybníků, které přispívají k zadržování vody v území. V krajině jsou dosud patrné zbytky lokality narušené, degradované či zdevastované těžbou nerostných surovin. V dnešní době se v území těžba soustředí na štěrkopísky, ropu a zemní plyn. Z hlediska inženýrské geologie je rizikovým faktorem výskyt svahových pohybů. Celkem je na území regionu evidováno 56 plošných a bodových nestabilit. Krajina má výrazně zemědělský charakter s nižším podílem lesních porostů než je celostátní průměr a s poměrně vysokým zastoupením tzv. ostatních ploch. Území je zařazeno mezi oblastmi, které vykazují relativně vyšší míru problémů, zejména z hlediska udržitelného rozvoje území. V příštích letech měly být především realizovány společné nebo individuální projekty zaměřené na vytváření nových skladebných prvků územních systémů ekologické stability lokálního významu a nových protierozních opatření. Také na základě koncepčních dokumentů pracovat na zajištění systematické obnovy sídelní zeleně v obcích. Poukázat na problémová místa a upozornit na některá zastavitelná území, která jsou v konfliktu s krajinným rázem. Poukázat na plochy, které mají určitý potenciál a jsou tím pádem perspektivní pro výsadbu krajinné zeleně a budování doprovodných prvků. Pravidelně obnovovat a rozvíjet plochy sídelní zeleně na základě koncepčních dokumentů a provádět výsadbu v místech setkávání občanů. Rozmanitá příroda na území vytváří typické prostředí pro místní flóru a faunu. Nachází se zde několik maloplošně chráněných území, přírodní rezervace, přírodní památky, památné stromy i přírodní parky a soustava chráněných území Natura 2000. Na území regionu MAS Kyjovské Slovácko v pohybu je také

Okomentoval(a): [N14]: Původní text – aktivita realizace ÚSES, protierozní opatření

Okomentoval(a): [N15]: Nově přidáno do SCLLD – aktivita realizace sídelní zeleně

registrováno 5 skladebných prvků ÚSES nadregionálního významu. Žádné chráněné území není pouze na 28,5 % celkové rozlohy regionu.

2.2 SWOT ANALÝZA

Tato SWOT analýza byla zpracována na základě výstupů komunitního plánování, které probíhalo v letech 2013 až 2015 ve všech 7 mikroregionech MAS. Komunitního plánování se zúčastnili zástupci všech sektorů společnosti. Analýza byla dále projednávána na setkáních starostů a doplňována na jednáních pracovních skupin a schválena řídicí skupinou strategie. Zohledňuje proto aktuální situaci a vytyčuje nové potřeby území, které vycházejí jak z názorů komunity podílející se na vypracování strategie, tak ze socioekonomické.

2.2.1 KLÍČOVÁ OBLAST 1: ZEMĚDĚLSTVÍ VČ. VINAŘSTVÍ, PŘÍRODA A KRAJINA, ŽIVOTNÍ PROSTŘEDÍ

| Silné stránky území MAS Kyjovské Slovácko v pohybu | Slabé stránky území MAS Kyjovské Slovácko v pohybu |
|---|---|
| Vinařství, zlepšující se podmínky pro vinařství | Úbytek nebo stagnace malovinařů a drobných zemědělců |
| Rozvoj vinařství | Nevyužité podmínky pro ovocnářství, zelinářství, zanedbané, nevyužívané sady |
| Zlepšující se spolupráce vinařů – vinařské spolky, společné akce pro turisty | Nedostatečná vybavenost čistírnami odpadních vod |
| Zlepšující se stav krajiny a ŽP, čisté prostředí, vznikají biotopy, druhová pestrost, existence drobných chráněných území | Znečištěné a zanedbané vodní toky a vodní plochy v důsledku chybějící vodohospodářské infrastruktury |
| Členitost krajiny | Ztráta vztahu k půdě u mladých generací, nepředává se řemeslo mladší generaci |
| Zachované původní dřeviny - listnaté lesy | Špatný stav a prostupnost krajiny |
| Realizované pozemkové úpravy v části území | Zdevastovaná půda a eroze zemědělské půdy (nedostatečné množství krajinnotvorných a protierozních prvků – remízky, zeleň apod.), špatný způsob osévání zemědělské půdy, monokultury, pěstování nevhodných, povrchových plodin – např. kukuřice, nešetrnost k obdělávané půdě - hnojení, vysoké chemické vstupy do půdy, výnosy na úkor ochrany půdy, velké stroje, ad.) v důsledku velkoplošného intenzivního hospodaření |
| Zachované tradice pěstování a zpracování ovoce, dostatek čerstvého ovoce a zeleniny | Nechuť obcí pustit se do KoPÚ |
| Lokálně působící ochránci přírody, amatérští biologové, aktivní zájmové skupiny | Existence černých skládek |

Okomentoval(a): [N16]: Původní text – aktivita realizace ÚSES

Okomentoval(a): [N17]: Původní text – aktivita protierozní opatření

Okomentoval(a): [N18]: Původní text – aktivita realizace ÚSES

Okomentoval(a): [N19]: Původní text – aktivita protierozní opatření

Okomentoval(a): [N20]: Původní text – aktivita realizace ÚSES

| | |
|------------------------|--|
| Vysoká lesnatost území | Fotovoltaické elektrárny narušují přirozený krajinný ráz přírody. |
| | Opuštěné zemědělské areály |
| | Neudržované polní cesty |
| | Absence řízeně zakládání a následně udržovaných mokřadů |
| | Špatný image zemědělství |
| | Nedostatečné povědomí v oblasti ekologie |
| | Nedostatek vodních ploch |
| | Úbytek živočišné výroby |
| | Výskyt svahových pohybů - 56 svahových nestabilit |
| | Nedostatečná osvěta vlastníků lesa a pozemků |
| | Nedořešené vlastnické vztahy k půdě a k majetku a rozdrobené vlastnictví půdy. |
| | Nízká atraktivnost práce v zemědělství. |
| | Nedostatečná intenzita provádění pozemkových úprav |
| | Ztížená pozice podnikatelských subjektů místního významu, včetně OSVČ, na trhu práce. |
| | Rychlý odtok vody z krajiny |
| | Rezervy v komunikaci a environmentálním vzdělávání veřejnosti |
| | Zanedbaná údržba odvodňovacího zařízení |
| | Chybějící sběrné dvory |
| | Nedostatečná péče o přírodní památky |
| | Chybějící protipovodňová opatření |
| | Špatná prostupnost krajiny |
| | Jedna z nejsušších oblastí ČR |
| | Nekonceptnost v řešení sídelních zelení v obcích, nesystematická obnova sídelní zeleně |
| | Chybí zeleň v místech setkávání občanů |

Okomentoval(a): [N21]: Původní text – aktivita protierozní opatření

Okomentoval(a): [N22]: Původní text – aktivita protierozní opatření

Okomentoval(a): [N23]: Původní text – aktivita protierozní opatření

Okomentoval(a): [N24]: Původní text – aktivita protierozní opatření

Okomentoval(a): [N25]: Původní text – aktivita protierozní opatření

Okomentoval(a): [N26]: Původní text – aktivita realizace ÚSES

Okomentoval(a): [N27]: Původní text – aktivita protierozní opatření

Okomentoval(a): [N28]: Nově přidáno do SCLLD – aktivita realizace sídelní zeleně

Okomentoval(a): [N29]: Nově přidáno do SCLLD – aktivita realizace sídelní zeleně

| Příležitosti pro území MAS Kyjovské Slovácko v pohybu | Ohrožení území MAS Kyjovské Slovácko v pohybu |
|--|---|
| Zlepšení stavu krajiny a využití všech jejích funkcí | Změna politiky MZE, projevení důsledků složité legislativy pro malovinaře |
| Využití optimální podmínky pro sadařství, zelinářství a návaznost zpracovatelských aktivit | Nastane stav neochoty státu podporovat investice do krajiny |
| Tradiční zemědělství, podpora malohospodaření a následně samozásobitelství | Zvyšování úbytku biodiverzity ve volné krajině |

Okomentoval(a): [N30]: Původní text – aktivita Realizace ÚSES

| | |
|--|--|
| Vznik nových a rozvoj stávajících regionálních výrobků, zlepšit marketing, zavést regionální značku | Přijdou povodně, přívalevé deště |
| Lepší uplatnění produkce vína a destilátů díky narůstající oblíbenosti a novým trendům | Nastane období sucha, projeví se problémy vzniklé zrychleným odtokem vody z krajiny |
| Rozvíjející se vinařská turistika a zapojování drobných vinařů prostřednictvím akcí na MVS | Projeví se problémy znečištění vod |
| Možnost využití EU fondů pro více zdrojového financování investičních akcí | Dojde k nárůstu pohybu aut a hlavně čtyřkolek po lesích - plašení zvěře, ztráta lesa jako klidové zóny, atd. |
| Nové využití brownfields | Ubývání chovných zvířat |
| Obnova a budování vodních ploch | Opouštění zahrádek |
| Vytvářet nové výrobky (mošty, želé, marmelády, paštiky, salámy, ...) | Vznik zemědělských monopolů |
| Využití vysokého potenciálu biodiverzity | Projeví se důsledky vodní a větrné eroze |
| Osvěta směrem ke spotřebitelům (čerstvé je zdravé) | Zánik potřeby místní produkce |
| Propojení činností s turistikou a agroturistikou | Nezájem o přírodu vedoucí ke snižování významu přírody |
| Přenos know-how | Odliv kvalifikovaných pracovníků. |
| Prosadit dodávání místních produktů do školních, veřejných zařízení | Malý příliv mladých kvalifikovaných lidí do zemědělství. |
| Lokální přírodu a zemědělství - zahrnout do osnov praktické výuky | Demografický propad v oblasti zemědělského středního školství |
| Vytvoření portálu venkovské tržnice | Rostoucí dovozy levnějších výrobků |
| Využití strukturálních fondů jako zdroj podpory | Růst poptávky po méně kvalitních potravinách. |
| Rozšířit oblasti poskytovaného poradenství | Změny klimatu s predikovanými dopady. |
| Zajistit transfer znalostí mezi zemědělskými generacemi | Bude docházet ke snižování kvality zemědělského školského systému. |
| Vytvořit systém zjišťování potřeb znalostí v zemědělství | Zpomalení přenosu inovací do praxe. |
| Podpořit rozvoj regionální produkce (zásadní pro malé farmy) a částečné nahrazení dovozu potravin domácí produkcí | Růst globalizace a koncentrace kapitálu ve zpracovatelském průmyslu a obchodě a rostoucí tlak na prvovýrobce |
| Podpořit rozvoj malých a středních regionálních výrobců, podporující i zaměstnanost venkova | Sílící konkurence v oblasti potravinářství |
| Větší inklinace spotřebitelů ke specifickým výrobkům se „známkou kvality“ (regionální výrobky, speciality a bioprodukty) | Snižování zaměstnanosti v agrárním sektoru |
| Vzrůstající zájem o systémy certifikovaných značek | |

Okomentoval(a): [N31]: Původní text – aktivita protierozní opatření

Okomentoval(a): [N32]: Původní text – aktivita protierozní opatření

Okomentoval(a): [N33]: Původní text – aktivita protierozní opatření

Okomentoval(a): [N34]: Původní text – aktivita protierozní opatření

Okomentoval(a): [N35]: Původní text – aktivita protierozní opatření

| | |
|---|--|
| Růst poptávky měst po produkci a nabídce venkova – místní potraviny, prostor, ticho, systémové služby | |
| Podpora potravinové a energetické soběstačnosti venkova | |
| Využití lokálního potenciálu přírodních zdrojů (dřevo, voda, energie), historického dědictví, lidského kapitálu | |

SOUHRNNÁ SWOT ANALÝZA

| Silné stránky | Slabé stránky |
|---|--|
| Zlepšující se podmínky pro rozvoj vinařství, existence spolupráce vinařů | Úbytek drobných zemědělců, malovinařů, špatná image - atraktivita zemědělství, úbytek zaměstnanosti v zemědělství |
| Zlepšující se stav a péče o krajinu, lesnatost území | Nepropustná krajina, znečištěné vodní toky, půdní eroze, sucho |
| Zachování tradičního zemědělství | Nedostatečná environmentální osvěta, provádění pozemkových úprav |
| Bohatá historie, živé tradice, zajímavé turistické cíle, množství kulturních památek | Chybějící sběrné dvory, existence černých skládek |
| Existence volných prostor k podnikání | Vysoká míra nezaměstnanosti, málo pracovních příležitostí, odliv kvalifikované pracovní síly z území |
| Výhodná poloha regionu | Nízké přímý obyvatel, malá kupní síla obyvatelstva |
| Četnost neziskových organizací, spolkového života, společenských akcí, kulturních akcí | Chybějící koordinace turistického ruchu, nedostatečná doplňková infrastruktura turistického ruchu, nedostatečná propagace regionu |
| Nízká kriminalita, větší pocit bezpečí | Nerovnoměrné rozmístění služeb v území |
| Existující komunikační platforma na úrovni obcí, existence spolupráce obcí | Nedostatečná infrastruktura pro bydlení |
| Zájem lidí o sport, volnočasové aktivity, komunitní život | Nízká míra koordinace společenských a kulturních akcí |
| Dobrá dostupnost základních zdravotnických služeb | Špatný stav místních komunikací, zastávek, nedostatek veřejných parkovacích ploch, chybí prvky zklidňování dopravy, zvyšování bezpečnosti obyvatel v dopravě |
| Dobrá dostupnost základních škol, existence malotřídek | Chybí veřejná místa pro setkávání |
| Existence protidrogové politiky v území (místní plán, akční plán protidrogové politiky...) | Ne vždy dostatečně zajištěna bezbariérovost veřejných budov, |
| Existence specializovaných soc. služeb (léčba závislosti, pomoc s duševním onemocněním...), dostupnost informací o nabízených soc. službách | Nedostatečné technické vybavení obecních úřadů (ICT, zázemí pro technické služby...) |
| Existence občanské angažovanosti, zájem občanů o veřejné dění | Nedostatečné materiální a technické zázemí pro sportovní, kulturní, spolkové a volnočasové aktivity |
| | Existence konkurence mezi sociálními organizacemi, koordinace aktivit |
| | Špatný stav památek a drobných sakrálních staveb |
| | Chybějící zázemí pro zimní sporty |
| | Nedostatečné finance na řešení venkovských témat, potřeb |

Okomentoval(a): [N36]: Původní text – aktivita protierozní opatření, ÚSES

| | |
|---|--|
| | Chybějící typy soc. služeb (terapeutické dílny, péče do domu, chráněná pracoviště...) |
| | Malá kapacita předškolních zařízení, nedostatečná vybavenost škol v malých obcích, špatný stav budov. |
| | Chybí další vzdělávání a platforma pro sdílení zkušeností ve školství a sociální oblasti |
| | Nedostatek psychiatrů, psychologů, psychoterapeutů |
| | Nízká míra využívání komunikačních platform a spolupráce organizací v území |
| | Nízká míra využívání metod komunitního rozvoje |
| | Zdevastovaná půda a eroze zemědělské půdy (nedostatečné množství krajinných prvů – remízky, zeleň apod., |
| | Značná část základních skladebných prvků ÚSES v území je zcela nefunkčních nebo jen částečně funkčních |
| | Nekonceptnost v řešení sídelní zeleně v obcích, nesystematická obnova sídelní zeleně, Chybí zeleň v místech setkávání občanů, případně je potřeba ji obnovit |
| Příležitosti | Hrozby |
| Využití všech funkcí krajiny, budování protipovodňových a protierozních prvků v krajině | Změna politiky státu, projevení důsledků složitě a často měnící se legislativy |
| Vytvoření podmínek pro rozvoj tradičního zemědělství, regionálních výrobků, samozásobitelství, rozvoj regionální produkce | Změny klimatických podmínek, projevy neřešených problémů v krajině |
| Diverzifikace činností zemědělců, vinařů směrem k agro a venkovské turistice | Vznik zemědělských monopolů, silící konkurence |
| Vyžití EU fondů a vícezdrojového financování | Nezájem spotřebitelů o místní výrobky z důvodu levných dovozů, |
| Podpora a rozšiřování zemědělských provozů, podnikání s důrazem na využití brownfields | Odliv kvalifikované pracovní síly, demografické změny |
| Zajistit transfer znalostí mezi zemědělci, spotřebiteli, rozšířit oblasti poradenství a osvěty | Nezájem o stav přírody a krajiny, zpomalení přenosu inovací do praxe, |
| Rozvoj služeb v návaznosti na růst počtu turistů, využít potenciál cestovního ruchu | Nezájem obyvatel pracovat v zemědělství |
| Možnost využít nových forem spolupráce v území (PPP, meziobecní...) | Pokles zájmu o tuto turistickou lokalitu |
| Využívání informací specializovaných organizací k rozvoji území | Snadná dostupnost návykových látek |
| Nové formy podnikání - sociální podnikání atd. | Nárůst administrativních nároků při poskytování podpor |
| Najít cesty k využívání opuštěných průmyslových a zemědělských objektů | Udržení tradic mezi dalšími generacemi |
| Profesionalizace řízení regionu (centrum služeb...) | Nespolupráce organizací v rozvoji území |

Okomentoval(a): [N37]: Nově přidáno do SCLLD – aktivita protierozních opatření

Okomentoval(a): [N38]: Nově přidáno do SCLLD – aktivita realizace ÚSES

Okomentoval(a): [N39]: Nově přidáno do SCLLD – aktivita realizace sídelní zeleně

| | |
|--|---|
| Výchova nových generací a leaderů mládeže | Optimalizace sítě poskytovatelů zdravotní péče - redukce zdravotnických zařízení |
| Rozvoj dobrovolnických aktivit, podmínky pro dobrovolnictví | Odliv žáků z venkovských škol do městských |
| Využití aktivity rodičů ve zlepšování vzdělávacího systému | Rušení škol kvůli nedostatku financí |
| Vznik nových forem předškolních zařízení (lesní školky, dětské skupiny...) | Problémy získání prostředků na spolufinancování projektů |
| Rozšířit spolupráci školství s podnikatelským sektorem | Existence médií jako výplně volného času |
| Rozšíření nabídky zájmových činností, mimoškolních aktivit a vzdělávání | Aktivity řízené shora - nesoulad s názory veřejnosti |
| Využití potenciálu přírodních zdrojů, historického dědictví a lidského kapitálu | Komeracionalizace tradičních aktivit v území, rozpad venkovského stylu života |
| Vznik komunitních center jako platformy vzdělávání a přenosu informací | Ztráta zájmu obyvatel podílet se na rozvoji území |
| | Projeví se důsledky vodní a větrné eroze |

Okomentoval(a): [N40]: Nově přidáno do SCLLD – aktivita protierozních opatření

2.3 ANALÝZA PROBLÉMŮ A POTŘEB KYJOVSKÉHO SLOVÁCKA

Následující text zahrnuje nejnaléhavější problémy a z nich plynoucí potřeby území MAS Kyjovské Slovácko v pohybu, které vyplynuly z komplexní analýzy území, ze schůzek pracovních skupin, z komunitního projednávání strategických cílů, z projektových záměrů a z osobních průzkumů pracovního týmu MAS. Struktura odpovídá řazení témat v SCLLD. Tabulkovou podobu analýzy problémů naleznete v příloze.

V oblasti **Zemědělství vč. vinařství, příroda a krajina, životní prostředí** analýza prokázala velké množství problémů, týkajících se stavu krajiny i nedostatečného využití všech jejích funkcí. Existuje zde velké množství ekologických rizik a problémových míst v krajině, jejichž nejčastějším společným jmenovatelem je nevhodné využívání krajiny, především zemědělským hospodařením. Životní prostředí na tyto přístupy reaguje snížením stability a omezením ekosystémových služeb, snižuje se například velmi silně hodnota půd a kvalita vod.

Stav krajiny je proto považován za jeden z nejzávažnějších problémů. Značná část základních skladebných prvků ÚSES v území je zcela nefunkčních nebo jen částečně funkčních. Je potřeba provést rekultivaci biocenter, biokoridorů a interakčních prvků a dalších prvků ÚSES v území. Velká část zemědělsky intenzivně obhospodařovaných ploch je také ohrožena působením erozních činitelů (vodní a větrné eroze) a v území není dostatek existujících funkčních větrných bariér. Proto je důležité zajistit povodňovou a protierozní ochranu intravilánu a volní krajiny, podpořit preventivní protipovodňová a protierozní opatření.

Okomentoval(a): [N41]: Původní text – aktivita realizace ÚSES

Okomentoval(a): [N42]: Nově přidáno do SCLLD – aktivita realizace ÚSES a protierozních opatření

K řešení by přispěla realizace KoPÚ. Obce regionu Kyjovské Slovácko však nejsou dostatečně zapojeni do realizace komplexních pozemkových úprav a projevuje se zde také neochota řešit negativní dopady velkoplošného intenzivního zemědělského hospodaření. Patrné je i celkové nízké povědomí o životním prostředí. Nemałym problémem je přetrvávající dopad zániku drobného hospodaření a samozásobitelů na vesnici. Nedostatečná je i podpora místních výrobců a pěstitelů a zcela chybí např. prodej ze dvora či podpora regionálních výrobců stejně jako motivace k pěstování tradičních plodin.

Zemědělská produkce zaznamenává dlouhodobě dynamické snižování a v poslední době se začíná projevat tato skutečnost poptávkou po obnovení některých zemědělských činností, např. živočišné výroby.

Místní specializací v zemědělství je vinohradnictví, které je naopak na vzestupu a jeho rozvoj je spatřován i v souvislosti s narůstajícím trendem vinařské turistiky.

Z toho vyplývá potřeba zaměřit se na rozvoj zpracovatelských kapacit malých a středních vinařů a zemědělců s cílem zvýšení kvality potravinářských produktů a na zavedení výroby krajových specialit, podporu jejich marketingu a přímého prodeje „Ze dvora“. Tomu napomůže vytvoření servisních informačních a poradenských systémů pro marketing a odbyt v agroturistice a na trhu se zemědělskými produkty a službami v regionu.

V území se také projevuje nekonceptnost v řešení sídelních zelení v obcích, nesystematická obnova sídelní zeleně. Proto je nezbytné na základě koncepčních dokumentů pracovat na zajištění systematické obnovy sídelní zeleně v obcích. Poukázat na problémová místa a upozornit na některá zastavitelná území, která jsou v konfliktu s krajinným rázem. Poukázat na plochy, které mají určitý potenciál a jsou tím pádem perspektivní pro výsadbu krajinné zeleně a budování doprovodných prvků. Pravidelně obnovovat a rozvíjet plochy sídelní zeleně na základě koncepčních dokumentů. V obcích také chybí zezeň v místech setkávání občanů, případně je potřeba ji obnovit, čemuž je možné pomoci realizací výsadby sídelní zeleně v místech setkávání občanů resp. budování „zelených míst“ pro setkávání jako jsou např. parky, lesoparky, sídlištní zezeň, zezeň v okolí občanského vybavení a veřejných budov, v okolí dětských hřišť apod.

Okomentoval(a): [N43]: Nově přidáno do SCLLD – aktivita realizace sídelní zeleně

Financovatelnost potřeb z ESI fondů

| Problémy | Potřeby | IRDP | PRV | OPZ | OPŽP |
|--|---|------|-----|-----|------|
| Nedostatečné vybavení a technicky nevyhovující prostředí míst pro setkávání občanů (komunitní centra, kulturní domy atd.); v některých obcích chybí i veřejná místa pro setkávání ve venkovních prostorách obce (návsí, parky, relaxační zóny) | Budování komunitních center; rekonstrukce budov sloužících pro komunitní účely; vybavení komunitních prostor; budování venkovních míst pro setkávání | x | | x | |
| V území žijí osoby ohrožené soc. vyloučením - zejména nízkopříjmové rodiny, závislí lidé, bezdomovci, a mládež ohrožená soc. patologickými jevy; Osoby ohrožené soc. vyloučením se koncentrují převážně do katastrálního území města Kyjova | Inkluze osob ohrožených sociálním vyloučením; prevence; osvěta | x | | x | |
| Místní, časové a finanční možnosti terénních sociálních služeb nejsou v souladu s potřebami jejich uživatelů | Zvyšování kapacit terénních sociálních služeb; soulad místních, časových a finančních možností s potřebami uživatelů | x | | x | |
| Chybí sociální terapeutické dílny, chráněné dílny, není dostatečná paliativní péče, chybí podporované zaměstnání duševně nemocných, chybí podpora nízkoprahových center | Podpora rozvoje sociálně terapeutických dílen, chráněných dílen, paliativní péče; Podpora zaměstnávání duševně nemocných, výstavba, rekonstrukce a vybavení pro nízkoprahová centra | x | | x | |
| Chybí sociální rehabilitace pro duševně nemocné (Ambulantní a Terénní forma) | Podpora všech forem sociální rehabilitace pro duševně nemocné; podpora prevence; informovanost a osvěta | x | | x | |
| Špatný technický stav školských budov a nedostatek finančních prostředků na zajištění provozu některých škol | Rekonstrukce, opravy školských budov; zajištění dofinancování financování provozu; propagace škol – hledání sponzorů | x | | | |
| Nepropustnost krajiny pro místní obyvatele | Zvýšit počet polních a lesních cest v území s prvky poskytující zázemí pro trávení volného času obyvatel v krajině | x | x | | x |

Okomentoval(a): [N44]: Přidán sloupec

Okomentoval(a): [N45]: Původní text – aktivita realizace ÚSES

| | | | | | | |
|--|--|---|--|--|--|--|
| Růst počtu dětí v MŠ - z toho vyplývající nedostatečné kapacity MŠ, neodpovídající materiálové a technické vybavení MŠ, potřeba úprav zahrad MŠ | Zajištění dostatečných kapacit MŠ, materiální a technické vybavení MŠ, úpravy zahrad vzhledem ke zvyšování kapacit; vzdělávání a rozvoji dětí | x | | | | |
| Nesoulad nárůstu zájmu občanů o školské volnočasové aktivity, celoživotní vzdělávání a alternativní způsoby vzdělávání s finančními a personálními možnostmi školských zařízení tyto aktivity realizovat | Podpora volnočasových aktivit; celoživotního vzdělávání; informovanost o možnostech volnočasového vyžití a vzdělávání; rozvoj alternativních způsobů vzdělávání, podpora nadaných dětí | x | | | | |
| Chybějí aktivity pro nadměrně nadané děti | Podpora talentů – kroužky, akce, workshopy, informace o možnostech rozvoje; vybavení prostor pro setkávání nadměrně nadaných dětí | x | | | | |
| Chybějící mezigenerační aktivity | Podpora a rozvoj mezigeneračních aktivit | x | | | | |
| Zdravotní a sociální instituce (léčebně preventivní a krizová intervence, rehabilitace, sociální integrace, psychiatrické a adiktologická a psychologická péče) nejsou dostatečně vybavené | Podpora a rozvoj zdravotních a sociálních institucí; vybavení zdravotních a sociálních institucí | x | | | | |
| Nedostatečná vybavenost školských zařízení pro praktickou výuku (dílny, odborné pracoviště apod.); nedostatečné vybavení teoretické výuky odborných předmětů | Vybavení školských zařízení pro potřeby praktické výuky a vybavení teoretické výuky odborných předmětů | x | | | | |
| Nedostatek cyklostezek a jejich propojení, chybějící doplňková infrastruktura cyklostezek (lavičky a občerstvení ...), bezpečnost cyklotras (kvalita povrchu, vedení po komunikacích a nebezpečných cestách) | Výstavba cyklostezek a propojení stávajících cyklostezek v území; doplnění cyklostezek doplňkovou infrastrukturou | x | | | | |
| Většina obyvatel využívá k cestování individuální automobilovou dopravu | Zvýšení motivace k využívání veřejné hromadné dopravy | x | | | | |

| | | | | | | |
|---|--|---|--|---|--|--|
| Zastávky hromadné dopravy obsahují často jen základní vybavení nebo jsou poničené v důsledku vandalismu | Výstavby, opravy a dovybavení zastávek veřejné dopravy | x | | | | |
| Chodníky pro pěší nejsou ve všech obcích v optimálním stavu | Rekonstrukce chodníků a tvorba pěších zón v obcích | x | | | | |
| Chybí prvky zklidňování dopravy a zvýšení bezpečnosti včetně přechodů pro chodce | Implementace prvků zklidňování dopravy v nebezpečných úsecích a úsecích častých dopravních nehod; implementace prvků zvyšování bezpečnosti včetně přechodů pro chodce | x | | | | |
| Velké množství kulturních a historických památek, které je potřeba udržovat; špatný stav památek a drobných sakrálních staveb v území | Rekonstrukce, opravy a údržba památek; osvěta o kulturním dědictví v území; | x | | | | |
| Klesá počet obyvatel v produktivním věku; výrazně roste Index ekonomického zatížení | Zabývat se oblastmi týkající se rodinné politiky; | | | x | | |
| V území žije velké množství neúplných rodin | Podpora neúplných rodin; odhalení příčin rozvodovosti; manželské poradny – informovanost, prevence | | | x | | |
| V území chybí instituce typu Jesle, bytové mateřské školy | Podpora odlehčovacích institucí pro matky typu Jesle, bytové mateřské školky; vybavení těchto institucí; propagace, informovanost o dostupnosti mezi veřejností | | | x | | |
| Rozrůstá se skupina lidí užívající návykové látky a s tím související kriminalita v území | Zajistit prevenci v této oblasti, a to nejen v primární, ale také v sekundární úrovni (rizikové skupiny obyvatel) a zejména v terciární prevenci (např. sběr použitého injekčního materiálu) | | | x | | |

| | | | | | |
|---|--|--|--|---|--|
| V posledních letech roste počet osob bez domova i mezi mladší generací občanů | Zajištění prevence proti bezdomovectví - kurzy finanční gramotnosti; sociální poradenství; informovanost ve školských zařízeních; podpora sociálního bydlení; podpora terénních služeb | | | x | |
| Chybí aktivizační služby pro seniory i sociálně aktivizační služby pro rodiny s dětmi | Podpora rozvoje aktivizačních služeb pro seniory a sociálně aktivizačních služeb pro rodiny s dětmi | | | x | |
| Chybí zde vhodné prostory a celková koncepce pro práci s rodinami v jejím širším pojetí od práce s dětmi až po prarodiče; v území se nachází málo rodinných center; | Vybudování prostor a tvorba koncepce pro práci s rodinami; zakládání rodinných a komunitních center; zajištění vybavení prostor pro práci s rodinami | | | x | |
| Malá finanční gramotnost cílových skupin sociálních služeb | Zvýšení finanční gramotnosti cílových skupin sociálních služeb | | | x | |
| Chybí podpora aktivit stimulačních veřejnou diskusi o palčivých problémech v regionu, místě | Podpora aktivit stimulačních veřejnou diskusi o palčivých problémech v regionu | | | x | |
| Se změnou vzdělanostní struktury a struktury trhu práce dochází k problému návaznosti vzdělání na poptávku na trhu práce (chybí návaznost školství na poptávku podnikatelského sektoru - vzniká nevhodná struktura pracovní síly); chybí učňovský odborný dorost, malé propojení učňovského školství s podnikatelskou sférou; neexistuje dlouhodobá koncepce spolupráce mezi školami, zástupci obcí a podnikatelským sektorem | Zvýšit odbornou úroveň znalostí, dovedností a kompetencí pracovníků a soulad kvalifikační úrovně pracovní síly s požadavky trhu práce; vytvořit koncepci spolupráce mezi školami, obcemi a podnikatelským sektorem | | | x | |
| Struktura a uplatnění na trhu práce nejsou nakloněny k situaci matek samoživitelek s dětmi (chybí zkrácené úvazky, klouzavá pracovní doba, částečná možnost home office...) | Podpora přístupu k zaměstnání pro osoby hledající zaměstnání prostřednictvím místních iniciativ na podporu zaměstnanosti, podpory mobility pracovníků a podpory částečných úvazků | | | x | |

| | | | | | |
|---|--|--|---|---|---|
| Roste nezaměstnanost mladých lidí, vedoucí k sociálním problémům, zcela chybí pracovní uplatnění pro osoby se změnou pracovních schopností | Podpora praxí, zlepšení komunikace mezi aktéry na trhu práce, podpora tvorby místo pro osoby se změnou pracovních schopností, zvýšit informovanost o možnostech veřejných zakázek; | | | x | |
| Z trestné činnosti jsou výrazně problematické oblasti v území hlavně činnosti spojené s výrobou, držením a distribucí drog | Plán protidrogové politiky, prevence, terénní služby, monitoring drogové problematiky, besedy, přednášky pro žáky i pedagogy škol, aktivní policie | | | x | |
| Málo služeb orientujících se na tradiční řemesla, dochází k úbytku tradičních služeb v území | Podpora služeb orientujících se na tradiční řemesla, propagace a zviditelnění tradičních služeb a řemesel; informovanost žáků škol o možném uplatnění v oblasti tradičních řemesel | | x | | |
| Velké množství tzv. brownfields v území, které nejsou často ani registrovány v národní databázi | Registrace nevyužívaných budov, objektů a areálů do Národní databáze brownfields, osvěta mezi vlastníky nemovitostí a pozemků | | x | | |
| Nízký stupeň zpracování místních produktů, chybějí zpracovatelské kapacity na produkty malého a středního podnikání; nízký podíl regionální, především zemědělské produkce | Zajistit odbytová místa pro místní produkty (lokální trhy); zajištění propagace a stálosti kvality | | x | | |
| Ne úplně uspokojivá je situace se stravovacími a ubytovacími kapacitami tak, aby odpovídaly poptávce různé klientely (např. nedostatek ubytovacích kapacit typu bed and breakfast) | Optimalizace stravovacích a ubytovacích kapacit s ohledem na poptávku a atraktivitu turistického ruchu v území | | x | | |
| Omezená prostupnost krajiny v důsledku velkoplošného obhospodařování zemědělských pozemků spojeného se zrušením původních polních cest, neudržované cesty v krajině | Obnova původních polních cest, remízků, informovanost o možnostech zrychlených krajinných úprav, zlepšení komunikace mezi zemědělci a zástupci obcí, | | x | | |
| Velká část zemědělsky intenzivně obhospodařovaných ploch je ohrožena působením erozních činitelů (vodní a větrné eroze) a v území není dostatek existujících funkčních větrných bariér. | Zajistit povodňovou a protierozní ochranu intravilánu a volní krajiny, podpořit preventivní protipovodňová a protierozní opatření | | x | | x |

Okomentoval(a): [N46]: Původní text – aktivita protierozní opatření

| | | | | | |
|---|---|--|---|--|---|
| Území vykazuje zpomalený oběh podzemní vody v důsledku existence nadložních jíílů | Zrychlit oběh podzemních vod krajinnými úpravami; | | x | | |
| Z hlediska inženýrské geologie je rizikovým faktorem výskyt svahových pohybů (aktivní sesuvy a potenciální sesuvná území) | Vytvořit přírodní bariéry zamezující svahovým pohybům; informovanost o možnostech rychlých krajinných úprav; podpora prevence před svahovými sesuvy; | | x | | |
| V území dochází k poklesu plošného zastoupení trvalých travních porostů, nachází se zde i nižší podíl lesních porostů ve srovnání s republikovým průměrem | Zvýšení podílu travních porostů v území; podpora zalesňování / zakládání lesů včetně nákladů na založení | | x | | x |
| Část území tvoří lokality narušené těžbou nerostných surovin | Rekultivace krajiny narušené těžbou, informovanost a osvěta o možnostech jejího využití, | | x | | |
| Značná část základních skladebných prvků ÚSES v území je zcela nefunkčních nebo jen částečně funkčních | Rekultivace biocenter, biokoridorů a interakčních prvků a dalších prvků ÚSES v území | | x | | x |
| Obyvatelstvo v území je nedostatečně environmentálně vzdělávané | Environmentální vzdělávání a osvěta obyvatelstva | | x | | |
| Úbytek nebo stagnace drobných zemědělců a malovinařů | Podpora drobného zemědělství, malovinařství; zjednodušení legislativy; poradenský servis; informovanost a osvěta o možnostech; zlepšení marketingu a propagace; zajištění místních odběratelských řetězců | | x | | |
| Ekologické zemědělství zatím nenaplnuje svůj potenciál v poskytování veřejných statků, v sociální oblasti, v ekonomické životaschopnosti, rozvoji trhu atd. | Větší osvěta o možnostech ekologického zemědělství, zajištění odbytu, informovanost o produktech směrem k veřejnosti | | x | | |

Okomentoval(a): [N47]: Původní text – aktivita realizace ÚSES

Okomentoval(a): [N48]: Původní text – aktivita realizace ÚSES

| | | | | | |
|--|---|--|---|--|---|
| Území patří mezi nejsušší oblasti v ČR | Zajistit dostatek vody v území pro období sucha, krajinná opatření vedoucí k zadržení vody v území | | x | | |
| Rychlost úbytku orné půdy v návaznosti na dlouhodobou udržitelnost soběstačnosti regionu v potravinové produkci | Zabránit úbytku orné půdy – osvěta, informovanost; další druhy podpory pro drobné zemědělce | | x | | |
| V území se vyskytuje nedostatečné povědomí v oblasti ekologie | Zvýšit vzdělanost obyvatelstva v oblasti ekologie – osvěta, informovanost, semináře, poradny | | x | | |
| V okolí obcí chybí rybníky, původní vodních nádrže - zdroj vody, rekreace | Obnova původních a výstavba nových zdrojů užitkové vody v okolí obcí (rybníky, jezírka, mokřady); | | x | | x |
| Nedostatečná intenzita provádění pozemkových úprav | Motivace k provádění KoPů, osvěta, informovanost | | x | | |
| Chybí technické vybavení pro údržbu veřejných prostranství a zelených ploch, lesů, technické zázemí pro technické služby | Dovybavení technických služeb potřebným technickým vybavením, opravy, rekonstrukce, dostavby zázemí pro technické služby, garáže pro vozidla technických služeb | | x | | |
| Nízká míra pracovních příležitostí, odliv kvalifikované pracovní síly za lepšími možnostmi zaměstnání mimo region | Podpora podnikání, zejména usnadnění hospodářského využívání nových myšlenek a podporou zakládání nových podniků, mimo jiné prostřednictvím podnikatelských inkubátorů. | | x | | |
| Nekonceptnost v řešení sídelní zeleně v obcích, nesystematická obnova sídelní zeleně | Na základě koncepčních dokumentů pracovat na zajištění systematické obnovy sídelní zeleně v obcích. Poukázat na problémová místa a upozornit na některá zastavitelná území, která jsou v konfliktu s krajinným rázem. Poukázat na plochy, které mají určitý potenciál a jsou tím pádem perspektivní pro výsadbu krajinné zeleně a budování doprovodných prvků. Pravidelně | | | | x |

Okomentoval(a): [N49]: Nově přidáno do SCLLD – aktivita realizace sídelní zeleně

| | | | | | |
|--|---|--|--|--|---|
| | obnovovat a rozvíjet plochy sídelní zeleně na základě koncepčních dokumentů. | | | | |
| Chybí zeleň v místech setkávání občanů, případně je potřeba ji obnovit | Realizace výsadby sídelní zeleně v místech setkávání občanů resp. budování „zelených míst“ pro setkávání jako jsou např. parky, lesoparky, sídlištní zeleň, zeleň v okolí občanského vybavení a veřejných budov, v okolí dětských hřišť apod. | | | | x |

Okomentoval(a): [N50]:
Nově přidáno do SCLLD – aktivita realizace sídelní zeleně

PROBLÉMY V ÚZEMÍ MAS KYJOVSKÉ SLOVÁCKO V POHYBU

| Problémy | Potřeby |
|---|--|
| Z pohledu demografických změn dochází ke stárnutí populace regionu a snižování porodnosti v území; počet obyvatel v území klesá, jak z pohledu převažujícího přirozeného úbytku počtu obyvatel nad přirozeným přírůstkem, tak z pohledu převažující migrace z území v důsledku stěhování za prací | Podpořit transformaci služeb v území vedoucí k zajištění dostatečné péče o seniory a jejich potřeby; vytvořit motivaci pro zvýšení porodnosti v území a zamezení migrace z území – pracovní příležitosti, dostupné bydlení; zvýšit atraktivitu regionu - propagace |
| Počet živě narozených dětí v území mezi jednotlivými roky nevykazuje pravidelnost, což může způsobovat problémy v plánování kapacit veřejných institucí, jako jsou školy, nemocnice atd. | Zajistit větší pravidelnost porodnosti v území; motivace; informovanost veřejných institucí o budoucí demografické situaci pro jejich potřeby |
| Klesá počet obyvatel v produktivním věku; výrazně roste Index ekonomického zatížení | Zabývat se oblastmi týkající se rodinné politiky; |
| V území žije velké množství neúplných rodin | Podpora neúplných rodin; odhalení příčin rozvodovosti; manželské poradny – informovanost, prevence |
| Nedostatek víceúčelových hřišť a stav některých hřišť, tělocvičen a koupališť v území vyplývající z doby jejich životnosti; některá sportoviště mají nedostatečné zázemí | Budování víceúčelových hřišť, rekonstrukce hřišť, vybavení a výstavba krytých sportovišť typu tělocvičen a jejich vybavení; rekonstrukce a dobudování zázemí pro sportoviště |
| Nedostatečné vybavení a technicky nevyhovující | Budování komunitních center; rekonstrukce budov |

| | |
|--|--|
| prostředí míst pro setkávání občanů (komunitní centra, kulturní domy atd.); v některých obcích chybí i veřejná místa pro setkávání ve venkovních prostorách obce (návsí, parky, relaxační zóny) | sloužících pro komunitní účely; vybavení komunitních prostor; budování venkovních míst pro setkávání |
| V menších obcích chybí odpovídající materiální a technické zázemí pro sportovní, kulturní a volnočasové aktivity | Budování, rekonstrukce budov, materiálně – technické zázemí pro sportovní, kulturní a volnočasové aktivity obyvatel v obcích |
| Na území pěti obcí leží většina institucí občanské vybavenosti, v území je nerovnoměrné rozmístění služeb a koncentrace většiny kulturního a zájmového vyžití do spádových center regionu; z pohledu komerčních služeb více než třetina obcí nedosahuje ani základního počtu služeb obyvatelům obcí; | Optimalizace sítě služeb občanské vybavenosti, kulturního a zájmového vyžití v území; lepší koordinace akcí; informovanost; podpora rozvoje služeb v obcích |
| V území chybí instituce typu Jesle, bytové mateřské školy | Podpora odlehčovacích institucí pro matky typu Jesle, bytové mateřské školky; vybavení těchto institucí; propagace, informovanost o dostupnosti mezi veřejností |
| Existuje velký rozdíl mezi městskými a venkovskými školami v průměrném počtu žáků na jednu třídu | Optimalizace stavu dětí ve školách; podpora mobility za vzděláváním; informovanost o demografickém vývoji |
| Snižuje se počet pracovníků ZŠ, bez zvažování možného budoucího nárůstu počtu dětí v ZŠ | Informovanost o demografickém vývoji; optimalizace stavu školských pracovníků v území v závislosti na demografickém vývoji; |
| Špatný technický stav školských budov a nedostatek finančních prostředků na zajištění provozu některých škol | Rekonstrukce, opravy školských budov; zajištění dofinancování financování provozu; propagace škol – hledání sponzorů |
| Růst počtu dětí v MŠ - z toho vyplývající nedostatečné kapacity MŠ, neodpovídající materiálové a technické vybavení MŠ, potřeba úprav zahrad MŠ | Zajištění dostatečných kapacit MŠ, materiální a technické vybavení MŠ, úpravy zahrad vzhledem ke zvyšování kapacit; vzdělávání a rozvoji dětí |
| Nesoulad nárůstu zájmu občanů o školské volnočasové aktivity, celoživotní vzdělávání a alternativní způsoby vzdělávání s finančními a personálními možnostmi školských zařízení tyto aktivity realizovat | Podpora volnočasových aktivit; celoživotního vzdělávání; informovanost o možnostech volnočasového vyžití a vzdělávání; rozvoj alternativních způsobů vzdělávání, podpora nadaných dětí |

| | |
|---|--|
| Nedostatečná platforma pro komunikaci a spolupráci všech aktérů ve školství, neexistence propojení zřizovatel, provozovatel, uživatel v oblasti školství | Tvorba platformy pro komunikaci aktérů ve školství, informovanost, příklady dobré praxe; propojení zřizovatel, uživatel, provozovatel |
| V území žijí osoby ohrožené soc. vyloučením - zejména nízkopříjmové rodiny, závislí lidé, bezdomovci, a mládež ohrožená soc. patologickými jevy; Osoby ohrožené soc. vyloučením se koncentrují převážně do katastrálního území města Kyjova | Inkluze osob ohrožených sociálním vyloučením; prevence; osvěta |
| Rozrůstá se skupina lidí užívající návykové látky a s tím související kriminalita v území | Zajistit prevenci v této oblasti, a to nejen v primární, ale také v sekundární úrovni (rizikové skupiny obyvatel) a zejména v terciární prevenci (např. sběr použitého injekčního materiálu) |
| Nedostačující kapacita pobytových zařízení pro seniory | Navýšení kapacit pobytových zařízení pro seniory; budování nových pobytových zařízení |
| Místní, časové a finanční možnosti terénních sociálních služeb nejsou v souladu s potřebami jejich uživatelů | Zvyšování kapacit terénních sociálních služeb; soulad místních, časových a finančních možností s potřebami uživatelů |
| V posledních letech roste počet osob bez domova i mezi mladší generací občanů | Zajištění prevence proti bezdomovectví - kurzy finanční gramotnosti; sociální poradenství; informovanost ve školských zařízeních; podpora sociálního bydlení; podpora terénních služeb |
| Chybí aktivizační služby pro seniory i sociálně aktivizační služby pro rodiny s dětmi | Podpora rozvoje aktivizačních služeb pro seniory a sociálně aktivizačních služeb pro rodiny s dětmi |
| Chybí možnosti dostupného bydlení | Rozvoj a podpora dostupného bydlení |
| Chybí zde vhodné prostory a celková koncepce pro práci s rodinami v jejím širším pojetí od práce s dětmi až po prarodiče; v území se nachází málo rodinných center; | Vybudování prostor a tvorba koncepce pro práci s rodinami; zakládání rodinných a komunitních center; zajištění vybavení prostor pro práci s rodinami |
| Z důležitých služeb je v území velmi málo služeben policie - v některých obcích chybí neustálá přítomnost strážníka | Zajištění stálé přítomnosti policie ve vytipovaných lokalitách, podpora kamerových systémů, |
| Málo služeb orientujících se na tradiční řemesla, dochází k úbytku tradičních služeb v území | Podpora služeb orientujících se na tradiční řemesla, propagace a zviditelnění tradičních služeb a řemesel; informovanost žáků škol o možném |

| | |
|--|---|
| | uplatnění v oblasti tradičních řemesel |
| Obyvatelstvo v území je nedostatečně environmentálně vzdělávané | Environmentální vzdělávání a osvěta obyvatelstva |
| Malá nabídka akcí pro teenagery a chybějící zázemí pro jejich akce | Podpora kulturních akcí pro mladé, budování zázemí pro setkávání mladých |
| Chybějící aktivity pro nadměrně nadané děti | Podpora talentů – kroužky, akce, workshopy, informace o možnostech rozvoje; vybavení prostor pro setkávání nadměrně nadaných dětí |
| Chybějící mezigenereční aktivity | Podpora a rozvoj mezigeneračních aktivit |
| Chybí prostory pro interpretaci místního kulturního dědictví | Vybudování, rekonstrukce prostor pro interpretaci místního kulturního dědictví |
| Nízká míra spolupráce zájmových sdružení a spolků | Vytvoření platformy pro komunikaci a spolupráci spolků; propagace a zviditelnění spolků směrem k veřejnosti |
| Nedostatečná koordinace aktivit v území a podpora aktivit vedoucí ke stmelení obyvatel (např. kulturní a sportovní akce) | Zajistit lepší koordinaci aktivit v území a podporu aktivit vedoucí ke stmelení obyvatel v území, podpora regionální soudržnosti |
| V některých obcích chybí lékař nebo je nespokojenost s kvalitou lékaře; v nemocnicích chybí technické vybavení; v některých obcích je potřeba rekonstrukce nemovitostí, v nichž sídlí zdravotní personál | Zajistit dostupnou a kvalitní lékařskou péči pro všechny občany; podpora pořízení technického vybavení nemocnic a ordinací; opravy a rekonstrukce budov, v nichž sídlí zdravotní personál |
| Chybí sociální terapeutické dílny, chráněné dílny, není dostatečná paliativní péče, chybí podporované zaměstnání duševně nemocných, chybí podpora nízkoprahových center | Podpora rozvoje sociálně terapeutických dílen, chráněných dílen, paliativní péče; Podpora zaměstnávání duševně nemocných, výstavba, rekonstrukce a vybavení pro nízkoprahová centra |
| Chybí chráněné bydlení, podporované bydlení pro duševně nemocné, sociální byty pro rodiny v krizi, startovací byty pro mladé | Podpora, výstavba a rekonstrukce chráněného bydlení, bydlení pro duševně nemocné, sociálních bytů pro rodiny v krizi a startovacích bytů pro mladé |
| Chybí sociální rehabilitace pro duševně nemocné (Ambulantní a Terénní forma) | Podpora všech forem sociální rehabilitace pro duševně nemocné; podpora prevence; informovanost a osvěta |
| Zdravotní a sociální instituce (léčebně preventivní a krizová intervence, rehabilitace, sociální integrace, psychiatrické a adiktologická a | Podpora a rozvoj zdravotních a sociálních institucí; vybavení zdravotních a sociálních institucí |

| | |
|--|---|
| psychoterapeutická péče) nejsou dostatečně vybavené | |
| Malá finanční gramotnost cílových skupin sociálních služeb | Zvýšení finanční gramotnosti cílových skupin sociálních služeb |
| Chybí platforma pro partnerství (job club, podnikatelé, školství, nezaměstnaní, státní správa, sociální služby – komunitní centrum, pařeniště) | Vytvoření platformy pro partnerství |
| Nedostatečná vybavenost školských zařízení pro praktickou výuku (dílny, odborné pracoviště apod.); nedostatečné vybavení teoretické výuky odborných předmětů | Vybavení školských zařízení pro potřeby praktické výuky a vybavení teoretické výuky odborných předmětů |
| Neziskové organizace nemají dostatečný poradenský servis | Zajištění poradenského servisu neziskovým organizacím |
| Instituce v území (neziskové organizace, organizace veřejného sektoru) využívají velmi málo forem propagace ke svému zviditelnění (omezené prostředky a personální kapacity) | Zajištění propagace a informovanost o neziskových organizacích v území |
| Chybí podpora aktivit stimulujících veřejnou diskusi o palčivých problémech v regionu, místě | Podpora aktivit stimulujících veřejnou diskusi o palčivých problémech v regionu |
| Chybí prostředky na udržování tradičních zvyků, folklórních tradic (údržba krojů) | Zajištění prostředků na udržování zvyků a folklórních tradic |
| Velké množství tzv. brownfields v území, které nejsou často ani registrovány v národní databázi | Registrace nevyužívaných budov, objektů a areálů do Národní databáze brownfields, osvěta mezi vlastníky nemovitostí a pozemků |
| V některých obcích během několika posledních let neprobíhají žádné stavební aktivity | Podpora stavebních a investičních aktivit za účelem rozvoje obcí |
| Obce se potýkají s nedostatkem financí na zasiťování pozemků | Podpora zasiťování pozemků v obcích |
| Nízká vybavenost obcí kanalizací zakončenou čistírnou odpadních vod, zastaralá kanalizační síť v některých obcích, existence kanalizací s neodděleným odváděním srážkových vod | Budování ČOV; rekonstrukce kanalizací; podpora oddělených kanalizací |
| Některé obce vykazují nespokojenost s vedením a kapacitou elektrické přenosové sítě | Rekonstrukce a modernizace vedení elektrické energie |

| | |
|--|---|
| Stav povrchu vozovek na území MAS je z více než padesáti procent v nevyhovujícím nebo havarijním stavu; v některých obcích chybí veřejná parkovací místa | Zvýšení regionální mobility prostřednictvím modernizace a rozvoje sítě regionální silniční infrastruktury |
| Nedostatečná infrastruktura pro bydlení, chybí byty zvláště pro mladé a seniory, nedostatek stavebních pozemků pro rodinnou výstavbu | Vymezení pozemků pro rozšíření bytové a rodinné zástavby; zasilování pozemků; existence dostupného bydlení – byty pro mladé, seniory, sociálně slabé; |
| Špatný stav veřejných budov a zařízení, chybí bezbariérová dostupnost některých veřejných budov, některé veřejné budovy doposud neprošly procesem snižování energetické náročnosti (zateplování, výměna oken...) | Rekonstrukce veřejných budov; zajištění bezbariérové dostupnosti veřejných budov; snižování energetické náročnosti veřejných budov |
| Nedostatečné pokrytí finančně dostupným internetem v odlehlých obcích | Zajištění finančně dostupného internetu v obcích |
| Nedostatek cyklostezek a jejich propojení, chybějící doplňková infrastruktura cyklostezek (lavičky a občerstvení ...), bezpečnost cyklotras (kvalita povrchu, vedení po komunikacích a nezpevněných cestách) | Výstavba cyklostezek a propojení stávajících cyklostezek v území; doplnění cyklostezek doplňkovou infrastrukturou |
| Většina obyvatel využívá k cestování individuální automobilovou dopravu | Zvýšení motivace k využívání veřejné hromadné dopravy |
| Některé obce regionu MAS nemají zpracován podrobný pasport místních komunikací | Zpracování a veřejné zpřístupnění pasportu místních komunikací obcí |
| Zastávky hromadné dopravy obsahují často jen základní vybavení nebo jsou poničené v důsledku vandalizmu | Výstavby, opravy a dovybavení zastávek veřejné dopravy |
| Chodníky pro pěší nejsou ve všech obcích v optimálním stavu | Rekonstrukce chodníků a tvorba pěších zón v obcích |
| Chybí prvky zklidňování dopravy a zvýšení bezpečnosti včetně přechodů pro chodce | Implementace prvků zklidňování dopravy v nebezpečných úsecích a úsecích častých dopravních nehod; implementace prvků zvyšování bezpečnosti včetně přechodů pro chodce |
| Nesourodá architektura vycházející z výstavby vilového typu na malých pozemcích narušuje venkovský charakter obcí | Podpora zachování tradičního vzhledu venkovských sídel |

| | |
|---|--|
| V některých obcích je již zastaralé veřejné osvětlení i obecní rozhlas | Rekonstrukce veřejného osvětlení, zavedení bezdrátového obecního rozhlasu |
| Se změnou vzdělanostní struktury a struktury trhu práce dochází k problému návaznosti vzdělání na poptávku na trhu práce (chybí návaznost školství na poptávku podnikatelského sektoru - vzniká nevhodná struktura pracovní síly); chybí učňovský odborný dorost, malé propojení učňovského školství s podnikatelskou sférou; neexistuje dlouhodobá koncepce spolupráce mezi školami, zástupci obcí a podnikatelským sektorem | Zvýšit odbornou úroveň znalostí, dovedností a kompetencí pracovníků a soulad kvalifikační úrovně pracovní síly s požadavky trhu práce; vytvořit koncepci spolupráce mezi školami, obcemi a podnikatelským sektorem |
| Struktura a uplatnění na trhu práce nejsou nakloněny k situaci matek samoživitelek s dětmi (chybí zkrácené úvazky, klouzavá pracovní doba, částečná možnost home office...) | Podpora přístupu k zaměstnání pro osoby hledající zaměstnání prostřednictvím místních iniciativ na podporu zaměstnanosti, podpory mobility pracovníků a podpory částečných úvazků |
| Na území se vyskytuje dostatek nevyužitých ploch pro podnikání - existence opuštěných, nevyužívaných areálů a budov (venkovské brownfields) | Informovanost o možnostech využití ploch, dotačních možnostech; zmapování všech nevyužitých objektů v území a stanovit možnosti jejich využití; zapsání nevyužívaných objektů do databáze Národních brownfields, |
| Nezaměstnanost na území MAS je dlouhodobě vyšší než ve vyšších územně správních celcích, což negativně ovlivňuje ekonomickou výkonnost území | Přilákání investorů do území, zlepšení informovanosti o poptávce na trhu práce; zasilování a budování průmyslových zón; rozvoj malopodnikání – informovanost osvěta |
| Velký vliv sezónních prací na nezaměstnanost | Identifikace velkých sezónních zaměstnavatelů v území; |
| Roste nezaměstnanost mladých lidí, vedoucí k sociálním problémům, zcela chybí pracovní uplatnění pro osoby se změnou pracovních schopností | Podpora praxí, zlepšení komunikace mezi aktéry na trhu práce, podpora tvorby místo pro osoby se změnou pracovních schopností, zvýšit informovanost o možnostech veřejných zakázek; |
| Zaměstnavatelé v území často nedisponují dostatečnými prostředky pro kompenzaci peněžních i nepeněžních nákladů svých zaměstnanců (doprava do zaměstnání...) | Podpora mobility pracovníků; |
| Nízká míra pracovních příležitostí, odliv kvalifikované pracovní síly za lepšími možnostmi | Podpora podnikání, zejména usnadnění hospodářského využívání nových myšlenek a |

| | |
|---|---|
| zaměstnání mimo region | podporou zakládání nových podniků, mimo jiné prostřednictvím podnikatelských inkubátorů. |
| Úbytek nebo stagnace drobných zemědělců a malovinařů | Podpora drobného zemědělství, malovinařství; zjednodušení legislativy; poradenský servis; informovanost a osvěta o možnostech; zlepšení marketingu a propagace; zajištění místních odběratelských řetězců |
| Nízký stupeň zpracování místních produktů, chybějí zpracovatelské kapacity na produkty malého a středního podnikání; nízký podíl regionální, především zemědělské produkce | Zajistit odbytová místa pro místní produkty (lokální trhy); zajištění propagace a stálosti kvality |
| Nízká úroveň důvěry v mezipodnikovou spolupráci a z toho vyplývající nízká míra mezipodnikové spolupráce | Tvorba platformy pro mezipodnikovou spolupráci; informační portál o lokálních firmách obcí; |
| Ekologické zemědělství zatím nenaplnuje svůj potenciál v poskytování veřejných statků, v sociální oblasti, v ekonomické životaschopnosti, rozvoji trhu atd. | Větší osvěta o možnostech ekologického zemědělství, zajištění odbytu, informovanost o produktech směrem k veřejnosti |
| Využití obnovitelných zdrojů v zemědělství zdaleka nedosahuje svého potenciálu | Zajistit větší využívání obnovitelných zdrojů v zemědělství |
| Nedostatek průmyslových zón, nedostatečné dopravní napojení a chybějící zasíťování stávajících zón | Rozšíření stávajících nebo vymezení nových průmyslových zón v území; rekonstrukce dopravní infrastruktury; zasíťování |
| Chybí podpora regionální publikační činnosti | Zajisti podporu regionální publikační činnosti, lokálních autorů |
| Ne úplně uspokojivá je situace se stravovacími a ubytovacími kapacitami tak, aby odpovídaly poptávce různé klientely (např. nedostatek ubytovacích kapacit typu bed and breakfast) | Optimalizace stravovacích a ubytovacích kapacit s ohledem na poptávku a atraktivitu turistického ruchu v území |
| Nedostatečná síť služeb pro cestovní ruch a velmi nízká kvalita těchto služeb; nedostatečná infrastruktura pro cestovní ruch vč. doplňkové; nedostatečně využívaný potenciál pro turistický ruch, chybí destinační management | Podpora a propagace regionu; dobudování infrastruktury pro rozvoj turistického ruchu; zvýšení informovanosti o místních turistických atraktivitách |
| Existence černých skládek v území, nedostatečná rekultivace skládek, nedostatečná kapacita sběrných dvorů | Odstranění černých skládek, potřeba rekultivace skládek, rozšíření sběrných dvorů |

| | |
|---|--|
| Omezená prostupnost krajiny v důsledku velkoplošného obhospodařování zemědělských pozemků spojeného se zrušením původních polních cest, neudržované cesty v krajině | Obnova původních polních cest, remízků, informovanost o možnostech zrychlených krajinných úprav, zlepšení komunikace mezi zemědělci a zástupci obcí, |
| Území patří mezi nejsušší oblasti v ČR | Zajistit dostatek vody v území pro období sucha, krajinařská opatření vedoucí k zadržení vody v území |
| Velká část zemědělsky intenzivně obhospodařovaných ploch je ohrožena působením erozních činitelů (vodní a větrné eroze) a v území není dostatek existujících funkčních větrných bariér. | Zajistit povodňovou a protierozní ochranu intravilánu a volní krajiny, podpořit preventivní protipovodňová a protierozní opatření |
| Území vykazuje zpomalený oběh podzemní vody v důsledku existence nadložních jílu | Zrychlit oběh podzemních vod krajinnými úpravami; |
| Voda v některých vodních tocích na území vykazuje znečištění v rozmezí III. – V. třídy jakosti (znečištěná – velmi znečištěná) | Snižit množství vypouštěného znečištění do povrchových i podzemních vod a zajistit dodávky pitné vody v odpovídající jakosti a množství |
| Pro většinu vodních toků nejsou zpracována záplavová území | Zpracování map záplavových území, protipovodňových a krizových plánů, osvěta obyvatelstva v případě krizových událostí spojených s povodněmi |
| Jakost vod negativně ovlivňují splachy půdních částic a především živin z okolních velkých celků zemědělsky obhospodařovaných půd, Nadměrný rozvoj biomasy sinic a řas snižuje biodiverzitu ostatních organismů vázaných na vodu; Některé obce spadají do tzv. zranitelných oblastí, které byly stanoveny nařízením vlády | Snižit vnos znečišťujících látek z průmyslu a zemědělství do povrchových a podzemních vod; Informovanost o možnostech odstranění biomasy, provzdušňování, nákup technologií; zajistit větší informovanost o vlivu zemědělských hnojiv na stav půdy a jakost vod v území; |
| Z hlediska inženýrské geologie je rizikovým faktorem výskyt svahových pohybů (aktivní sesuvy a potenciální sesuvná území) | Vytvořit přírodní bariéry zamezující svahovým pohybům; informovanost o možnostech rychlých krajinných úprav; podpora prevence před svahovými sesuvy; |
| V území dochází k poklesu plošného zastoupení trvalých travních porostů, nachází se zde i nižší podíl lesních porostů ve srovnání s republikovým průměrem | Zvýšení podílu travních porostů v území; podpora zalesňování / zakládání lesů včetně nákladů na založení |

Okomentoval(a): [N51]: Původní text – aktivita realizace protierozní opatření

Okomentoval(a): [N52]: Původní text – aktivita realizace protierozní opatření

Okomentoval(a): [N53]: Původní text – aktivita realizace ÚSES

| | |
|---|---|
| Část území tvoří lokality narušené těžbou nerostných surovin | Rekultivace krajiny narušené těžbou, informovanost a osvěta o možnostech jejího využití, |
| Rychlost úbytku orné půdy v návaznosti na dlouhodobou udržitelnost soběstačnosti regionu v potravinové produkci | Zabránit úbytku orné půdy – osvěta, informovanost; další druhy podpory pro drobné zemědělce |
| Značná část základních skladebných prvků ÚSES v území je zcela nefunkčních nebo jen částečně funkčních | Rekultivace biocenter, biokoridorů a interakčních prvků a dalších prvků ÚSES v území |
| V území se vyskytuje nedostatečné povědomí v oblasti ekologie | Zvýšit vzdělanost obyvatelstva v oblasti ekologie – osvěta, informovanost, semináře, poradny |
| V okolí obcí chybí rybníky, původní vodních nádrže - zdroj vody, rekreace | Obnova původních a výstavba nových zdrojů užitkové vody v okolí obcí (rybníky, jezírka, mokřady); |
| Zařazení mezi oblasti vykazující relativně vyšší míru problémů, zejména z hlediska udržitelného rozvoje území | Zajistit větší vyváženost podmínek pro udržitelný rozvoj území – přírůstek/úbytek obyvatelstva, míra nezaměstnanosti, podnikatelské aktivity, kvalita ovzduší, dopravní dostupnost atd. |
| Regulativní a stabilizační funkce územně plánovací dokumentace není v praxi dostatečně důsledně uplatňována | Větší informovanost o možnostech vlivu veřejnosti na podobu platné územně plánovací dokumentace; zlepšení regulativní a stabilizační funkce ÚPD |
| Z trestné činnosti jsou výrazně problematickou oblastí v území hlavně činnosti spojené s výrobou, držením a distribucí drog | Plán protidrogové politiky, prevence, terénní služby, monitoring drogové problematiky, besedy, přednášky pro žáky i pedagogy škol, aktivní policie |
| Nedořešené vlastnické vztahy k půdě, majetku a rozdrobené vlastnictví půdy | Informovanost o možnostech nakládání s pozemky; pravidelná aktualizace územně plánovací dokumentace; právní poradenský servis, |
| Nedostatečná intenzita provádění pozemkových úprav | Motivace k provádění KoPů, osvěta, informovanost |
| IT negramotnost osob na vedoucích pozicích veřejné správy, nízká úroveň manažerských a řídicích dovedností | Vzdělávání, osvěta; zajistit přístup k moderním technologiím; |
| Chybí technické vybavení pro údržbu veřejných prostranství a zelených ploch, technické zázemí pro technické služby | Dovybavení technických služeb potřebným technickým vybavením, opravy, rekonstrukce, dostavby zázemí pro technické služby, garáže pro vozidla technických služeb |

Okomentoval(a): [N54]: Původní text – aktivita realizace ÚSES

| | |
|---|--|
| Špatný stav a nedostatečné materiální a technické vybavení SDH a JPO | Zajistit dostatečné materiální a technické vybavení za účelem protipožární ochrany v území |
| Nízká míra využívání moderních komunikačních prostředků a inovací ve veřejné správě; Veřejná správa v území není dostatečně elektronizována | Podpora e-govermentu, elektronizace veřejné správy, vzdělávání úředníků v oblasti IT |
| Nedostatečné kapacity (personální, finanční...) pro poradenský servis obcím | Vybudování společné poradenské platformy, včetně zajištění přenosu informací pro obce v území |
| Velké množství kulturních a historických památek, které je potřeba udržovat; špatný stav památek a drobných sakrálních staveb v území | Rekonstrukce, opravy a údržba památek; osvěta o kulturním dědictví v území; |
| Nekonceptnost v řešení sídelních zelení v obcích, nesystematická obnova sídelní zeleně | Na základě koncepčních dokumentů pracovat na zajištění systematické obnovy sídelní zeleně v obcích. Poukázat na problémová místa a upozornit na některá zastavitelná území, která jsou v konfliktu s krajinným rázem. Poukázat na plochy, které mají určitý potenciál a jsou tím pádem perspektivní pro výsadbu krajinné zeleně a budování doprovodných prvků. Pravidelně obnovovat a rozvíjet plochy sídelní zeleně na základě koncepčních dokumentů. |
| Chybí zezeň v místech setkávání občanů, případně je potřeba ji obnovit | Realizace výsadby sídelní zeleně v místech setkávání občanů resp. budování „zelených míst“ pro setkávání jako jsou např. parky, lesoparky, sídlištní zezeň, zezeň v okolí občanského vybavení a veřejných budov, v okolí dětských hřišť apod. |

Okomentoval(a): [N55]: Nově přidáno do SCLLD – aktivita realizace sídelní zeleně

Okomentoval(a): [N56]: Nově přidáno do SCLLD – aktivita realizace sídelní zeleně

PŘÍLOHA Č. 2. UPRAVENÁ PODOBA GRAFICKÉHO ZNÁZORNĚNÍ STRUKTURY PROGRAMOVÝCH RÁMCŮ SCLLD VČETNĚ SCHÉMATICKÉHO ZNÁZORNĚNÍ VAZEB NA OPATŘENÍ MIMO PROGRAMOVÉ RÁMCE A POPIS INTEGROVANÉHO PŘÍSTUPU NAPŘÍČ PROGRAMOVÝMI RÁMCI

Následující text obsahuje kapitoly strategické části SCLLD, s vyznačením informací, které již byly obsaženy ve schválené verzi SCLLD a prokazují potřebnost přidání nového Programového rámce OPŽP - tyto informace jsou opatřeny komentářem: „Původní text – aktivita“, také informace nově vložené do SCLLD zjištěné při dalších analýzách území prokazující potřebnost přidání nového Programového rámce OPŽP - tyto informace jsou opatřeny komentářem: „Nově přidáno do SCLLD – aktivita...“.

3. STRATEGICKÁ ČÁST

3.2 STRATEGICKÉ CÍLE, SPECIFICKÉ CÍLE A OPATŘENÍ

3.2.1 KLÍČOVÁ OBLAST 1: ZEMĚDĚLSTVÍ VČ. VINAŘSTVÍ, PŘÍRODA A KRAJINA, ŽIVOTNÍ PROSTŘEDÍ

Specifické cíle

1.2 Příroda, krajina a životní prostředí

C.1.2.1 podpora realizace opatření v krajině, osvěta o možnostech krajinných úprav

C.1.2.2 podpora protipovodňových a protierozních opatření

C.1.2.3 zajištění vyšší ochrany, budování a funkčnosti prvků ÚSES, životního prostředí

C.1.2.4 z kvalitnění environmentálního prostředí, zvýšení povědomí o environmentálním prostředí

| Číslo In. | ID | Název indikátoru | Jednotka | Výchozí hodnota | Mid term | Cílová hodnota |
|--------------------|-------|--|----------|-----------------|----------|----------------|
| Indikátor výstupu: | | | | | | |
| In.1.2.1 | 93701 | Počet podpořených zemědělských podniků/příjemců | příjemce | 0 | 1 | 4 |
| In.1.2.2 | 93701 | Počet podpořených zemědělských podniků/příjemců | příjemce | 0 | 1 | 2 |
| In.1.2.2 | 46500 | Plocha stanovišť, které jsou podporovány s cílem zlepšit jejich stav zachování | ha | 0 | 0 | 2 |

Okomentoval(a) [N57]: Nově přidáno do SCLLD

| | | | | | | |
|---------------------|------------|---|-----------------|---|---|-----|
| In.1.2.3 | 93701 | Počet podpořených zemědělských podniků/příjemců | příjemce | 0 | 1 | 2 |
| In.1.2.3 | 46500 | Plocha stanovišť, které jsou podporovány s cílem zlepšit jejich stav zachování | ha | 0 | 0 | 1,6 |
| In.1.2.4 | 260800NČI | Počet projektů zaměřených na zlepšování stavu přírody a krajiny | projekt | 0 | 0 | 2 |
| In.1.2.4 | 060100NČI | Počet projektů v oblasti environmentálního vzdělávání | projekt | 0 | 2 | 4 |
| In.1.2.4 | 220100NČI | Počet projektů zaměřených na nakládání s odpady | projekt | 0 | 0 | 1 |
| In.1.2.4 | 46500 | Plocha stanovišť, které jsou podporovány s cílem zlepšit jejich stav zachování | ha | 0 | 0 | 3 |
| Indikátor výsledku: | | | | | | |
| In.1.2.1 | 94800 | Pracovní místa vytvořená v rámci podpořených projektů (Leader) | pracovní místo | 0 | 0 | 0 |
| In.1.2.1 | 94302 | Celková délka lesních cest | km | 0 | 1 | 2 |
| In.1.2.1 | 94301 | Celková délka cest zajišťující zpřístupnění pozemků, zvýšení prostupnosti krajiny a její diverzifikaci (km) | km | 0 | 0 | 1 |
| In.1.2.2 | In.1.2.2.1 | Počet protierozních a protipovodňových opatření | počet opatření | 0 | 1 | 3 |
| In.1.2.2 | 45415 | Počet lokalit, kde byly posíleny ekosystémové funkce krajiny | lokalita | 0 | 0 | 3 |
| In.1.2.3 | 45415 | Počet lokalit, kde byly posíleny ekosystémové funkce krajiny | lokalita | 0 | 0 | 3 |
| In.1.2.4 | 45412 | Počet ploch a prvků sídelní zeleně s posílenou ekostabilizační funkcí | Ploch/ prvků | 0 | 0 | 4 |

Okomentoval(a): [N58]: Nově přidáno do SCLLD

Okomentoval(a): [N59]: Nově přidáno do SCLLD

Okomentoval(a): [N60]: Nově přidáno do SCLLD

Okomentoval(a): [N61]: Nově přidáno do SCLLD

Okomentoval(a): [N62]: Nově přidáno do SCLLD

1.2 Příroda, krajina a životní prostředí

| | |
|------------|---|
| O.1.2.1.1* | podpora zahájení a realizace pozemkových úprav |
| O.1.2.1.2 | podpora systémového zatravňování, zalesňování |
| O.1.2.1.3* | budování a udržování polních a lesních cest, přístup k lesní půdě |
| O.1.2.1.4 | podpora dalších procesů vedoucích k zlepšení prostupnosti krajiny |

| | |
|------------|---|
| O.1.2.1.5 | rozšíření vodních ploch v krajině (vodní nádrže, rybníky, mokřady) |
| O.1.2.2.1* | budování funkčních protierozních a protipovodňových bariér |
| O.1.2.2.2 | podpora úpravy vodních toků, zprůchodňování, čištění vodních toků (stabilní vodní režim krajiny) |
| O.1.2.2.3* | posílení přirozené retenční schopnosti krajiny |
| O.1.2.2.4 | mapování záplavových oblastí |
| O.1.2.3.1* | podpora ochrany původních druhů živočichů a rostlin; chránit a obnovovat biotopy; chránit stávající a zakládat nové biokoridory; zakládat nové přírodní rezervace a zajistit adekvátní péči o stávající; využívat vhodně prostředků zelené infrastruktury k zachování a rozvíjení zdravých ekosystémů |
| O.1.2.3.2* | podpora budování prvků ÚSES a jejich spojení s prvky a stezkami v krajině |
| O.1.2.4.1 | zlepšit nakládání s odpady; snižování podílu směsných odpadů (rozšíření a vznik nových sběrných dvorů, rekultivace skládek) |
| O.1.2.4.2* | systematické vzdělávání, výchova a osvěta v oblasti ochrany životního prostředí, ekologie |
| O.1.2.4.3 | podpora odstraňování znečištění v přírodě - vzduch, voda, půda - (odstranění černých skládek a zamezení vzniku nových) |
| O.1.2.4.4 | podpora změny způsobu hospodaření v krajině vedoucí ke zlepšení stavu krajiny |
| O.1.2.4.5 | podpora zpracování koncepčních dokumentů pro systematickou obnovu zeleně v obcích |
| O.1.2.4.6* | podpora obnovy a rozvoje sídelní zeleně, zeleně v místech setkávání občanů |

Okomentoval(a): [N63]: Nově přidáno do SCLLD

Okomentoval(a): [N64]: Nově přidáno do SCLLD

Pozn.: *Opatření CLLD = opatření podporovatelné z operačních programů

3.3 VAZBY NA HORIZONTÁLNÍ TÉMATA

Tato kapitola se zabývá souladem jednotlivých opatření definovaných strategií s horizontálními principy programů ESI fondů. Horizontální témata jsou definována jako rovnost mužů a žen, rovnost příležitostí a nediskriminace a udržitelný rozvoj.

Tabulka: Vliv opatření na horizontální témata – podporuje, neutrální, ohrožuje

| číslo | Opatření | Rovnost žen a mužů | Podpora rovných příležitostí a nediskriminace | Udržitelný rozvoj |
|-----------|--|--------------------|---|-------------------|
| O.1.1.1.1 | zajištění technologií, hmotné investice pro konkurenceschopnost | neutrální | neutrální | podporuje |
| O.1.1.1.2 | podpora zpracování lokálních výpěstků, krajových specialit | neutrální | neutrální | podporuje |
| O.1.1.1.3 | podpora výměny zkušeností | neutrální | neutrální | podporuje |
| O.1.1.1.4 | obnova ovocných sadů; obnova původních odrůd, tradičních plodin | neutrální | neutrální | podporuje |
| O.1.1.2.1 | podpora farmářské produkce (ovocnářství, zelinářství, chovatelství, včelařství atd.), podpora prodeje ze dvora, regionální trhy, jarmarky, podpora prodeje místních produktů | podporuje | podporuje | podporuje |
| O.1.2.1.1 | podpora zahájení a realizace pozemkových úprav | neutrální | neutrální | podporuje |
| O.1.2.1.2 | podpora systémového zatravňování, zalesňování | neutrální | neutrální | neutrální |
| O.1.2.1.3 | budování a udržování polních a lesních cest, přístup k lesní půdě | neutrální | neutrální | neutrální |
| O.1.2.1.4 | podpora dalších procesů vedoucí k zlepšení prostupnosti krajiny | neutrální | neutrální | neutrální |
| O.1.2.1.5 | rozšíření vodních ploch v krajině (vodní nádrže, rybníky, mokřady) | neutrální | neutrální | neutrální |
| O.1.2.2.1 | budování funkčních protierozních a protipovodňových bariér | neutrální | neutrální | neutrální |
| O.1.2.2.2 | podpora úpravy vodních toků, zprůchodňování, čištění vodních toků (stabilní vodní režim krajiny) | neutrální | neutrální | neutrální |

| | | | | |
|------------|--|-----------|-----------|-----------|
| O.1.2.2.3 | posílení přirozené retenční schopnosti krajiny | neutrální | neutrální | neutrální |
| O.1.2.2.4 | mapování záplavových oblastí | neutrální | neutrální | podporuje |
| O.1.2.3.1 | podpora ochrany původních druhů živočichů a rostlin; ochrana a obnova biotopů; ochrana a zakládání nových biokoridorů; zakládání nových přírodních rezervací a zajištění adekvátní péči o stávající zeleň, využívání vhodně prostředků zelené infrastruktury k zachování a rozvíjení zdravých ekosystémů | neutrální | neutrální | neutrální |
| O.1.2.3.2* | podpora budování prvků ÚSES a jejich spojení s prvky a stezkami v krajině | neutrální | neutrální | neutrální |
| O.1.2.4.1 | zlepšení nakládání s odpady; snižování podílu směsných odpadů (rozšíření a vznik nových sběrných dvorů, rekultivace skládek) | neutrální | neutrální | podporuje |
| O.1.2.4.2 | systematické vzdělávání, výchova a osvěta v oblasti ochrany životního prostředí, ekologie | podporuje | podporuje | podporuje |
| O.1.2.4.3 | podpora odstraňování znečištění v přírodě - vzduch, voda, půda (odstranění černých skládek a zamezení vzniku nových) | neutrální | neutrální | podporuje |
| O.1.2.4.4 | podpora změny způsobu hospodaření v krajině vedoucí ke zlepšení stavu krajiny | neutrální | neutrální | neutrální |
| O.1.2.4.5 | podpora zpracování koncepčních dokumentů pro systematickou obnovu zeleně v obcích | neutrální | neutrální | podporuje |
| O.1.2.4.6 | podpora obnovy a rozvoje sídelní zeleně, zeleně v místech setkávání občanů | neutrální | neutrální | podporuje |
| O.2.1.1.1 | podpora vzniku regionálních trhů zaměstnanosti, sdružování podnikatelů, výrobců | podporuje | podporuje | podporuje |

Okomentoval(a): [N65]: Nově přidáno do SCLLD

Okomentoval(a): [N66]: Nově přidáno do SCLLD

| | | | | |
|-----------|--|-----------|-----------|-----------|
| O.2.1.1.2 | zajištění technologií a materiálně technického zázemí, investice pro konkurenceschopnost | neutrální | neutrální | podporuje |
| O.2.1.1.3 | společná propagace a marketing | neutrální | neutrální | podporuje |
| O.2.1.1.4 | podpora řetězení služeb a odbytu lokálních produktů | podporuje | podporuje | podporuje |
| O.2.1.1.5 | využívání venkovských brownfields pro rozvoj podnikání | neutrální | neutrální | podporuje |
| O.2.1.1.6 | zavádění nových služeb a zvyšování rozmanitosti služeb v území, podpora doplňkových služeb např. u sportovních a kulturních zařízení | podporuje | podporuje | podporuje |
| O.2.1.2.1 | promítnutí potřeb lokálních zaměstnavatelů do územních plánů | neutrální | neutrální | podporuje |
| O.2.1.2.2 | výstava průmyslových zón, zajištění dopravního napojení, zasíťování | neutrální | neutrální | podporuje |
| O.2.1.3.1 | podpora materiálně technického zázemí pro tradiční řemesla a služby | neutrální | neutrální | podporuje |
| O.2.1.3.2 | osvěta a propagace tradičních řemesel a služeb | podporuje | podporuje | podporuje |
| O.2.2.1.1 | podpora mapování turistických cílů a potřeb návštěvníků; tvorba turistických informačních systémů | neutrální | neutrální | podporuje |
| O.2.2.1.2 | investice a pořízení materiálně technického zázemí pro subjekty zaměřené na venkovskou turistiku (sportovní, zábavní a rekreační činnosti, stravování, pohostinství) | neutrální | podporuje | podporuje |
| O.2.2.1.3 | podpora venkovské turistiky a vzniku nových turistických cílů, zefektivnění řízení cestovního ruchu; koordinace aktivit v území | neutrální | neutrální | podporuje |
| O.2.2.1.4 | zkvalitňování služeb přenosem dobré praxe (osvěta, semináře, výjezdová turistika); jednotná propagace a marketing území | neutrální | neutrální | podporuje |

| | | | | |
|-----------|---|-----------|-----------|-----------|
| O.2.2.2.1 | budování infrastruktury pro turistický ruch a budování doplňkové infrastruktury pro cestovní ruch (značení; tematické stezky; odpočívky; atd.) | neutrální | neutrální | podporuje |
| O.2.3.1.1 | zlepšení návaznosti středního, učňovského školství na poptávku trhu práce; podpora vzniku školních firem a firemních učňů | neutrální | podporuje | podporuje |
| O.2.3.1.2 | doplnění aktivit úřadu práce za účelem zvyšování zaměstnanosti v území (rekvalifikace na míru, osvěta o možnostech zvyšování zaměstnanosti, podpora bilanční a pracovní diagnostiky atd.) | podporuje | podporuje | podporuje |
| O.2.3.1.3 | podpora vzniku nových forem podnikání; podpora flexibilních forem zaměstnávání a sdílení pracovních míst | podporuje | podporuje | podporuje |
| O.2.3.1.4 | zvyšování uplatnitelnosti osob hůře uplatnitelných na trhu práce (osoby se změnou pracovních schopností, osoby ohrožené sociálním vyloučením, absolventi, osoby 50+ atd.) | podporuje | podporuje | podporuje |
| | | | | |
| O.3.1.1.1 | zlepšení přístupu informačních a komunikačních technologií, využívání moderních komunikačních prostředků a inovací (podpora pokrytí finančně dostupným internetem, podpora modernizace obecního rozhlasu) | neutrální | podporuje | podporuje |
| O.3.1.1.2 | zvyšování profesních dovedností zaměstnanců/představitelů veřejné správy, samosprávy (IT, manažerské a řídicí dovednosti; strategické, projektové a procesní řízení; benchmarking, komunitní plánování, | podporuje | podporuje | podporuje |

| | | | | |
|-----------|---|-----------|-----------|-----------|
| | zapojování prvků MA 21) | | | |
| O.3.1.2.1 | využívání venkovských brownfields pro rozvoj území | neutrální | neutrální | podporuje |
| O.3.1.2.2 | mapování a registrace nevyužitých objektů a pozemků pro rozvoj regionu | neutrální | neutrální | podporuje |
| O.3.1.3.1 | opravy a budování kanalizačních sítí | neutrální | neutrální | podporuje |
| O.3.1.3.2 | opravy a budování čistíren odpadních vod | neutrální | neutrální | podporuje |
| O.3.1.3.3 | podpora modernizace veřejného osvětlení | neutrální | neutrální | podporuje |
| O.3.1.4.1 | podpora bezbariérové dostupnosti veřejných budov | podporuje | podporuje | podporuje |
| O.3.1.4.2 | rekonstrukce, modernizace, vybavení a snižování energetické náročnosti veřejných budov | neutrální | neutrální | podporuje |
| O.3.1.4.3 | podpora dalších forem využití veřejných budov (family-pointy atd.) | podporuje | podporuje | podporuje |
| O.3.2.1.1 | udržování a opravy místních komunikací, opravy a budování chodníků | neutrální | neutrální | podporuje |
| O.3.2.1.2 | budování a rekonstrukce veřejných parkovacích ploch | podporuje | podporuje | podporuje |
| O.3.2.1.3 | udržování, opravy a výstavba cyklostezek a cyklotras, multifunkčních stezek a jejich doplňkové infrastruktury | neutrální | neutrální | podporuje |
| O.3.2.1.4 | rekonstrukce, budování a vybavení zastávek hromadné dopravy | neutrální | neutrální | podporuje |
| O.3.2.1.5 | budování prvků zklidňování dopravy a zvýšení bezpečnosti včetně přechodů pro chodce | neutrální | neutrální | podporuje |
| O.3.2.2.1 | podpora sdílení dopravních prostředků (carsharing, carpooling) | neutrální | neutrální | podporuje |
| O.3.2.3.1 | podpora výstavby, rekonstrukce a materiálního a technického vybavení SDH a JPO | neutrální | neutrální | podporuje |

| | | | | |
|-----------|---|-----------|-----------|-----------|
| O.3.3.1.1 | podpora výstavby technické infrastruktury bydlení | neutrální | neutrální | podporuje |
| O.3.3.1.2 | podpora bytové infrastruktury pro mladé a seniory | neutrální | neutrální | podporuje |
| O.3.3.1.3 | podpora rodinné výstavby | podporuje | podporuje | podporuje |
| O.3.3.2.1 | podpora zajištění technického vybavení pro údržbu veřejných prostranství a zelených ploch | neutrální | neutrální | podporuje |
| O.3.3.2.2 | budování a rekonstrukce technického zázemí pro technické služby obcí | neutrální | neutrální | podporuje |
| O.3.3.2.3 | budování a úpravy venkovních prostor pro setkávání (návsí, náměstí, parky, relaxační zóny) | neutrální | neutrální | podporuje |
| O.3.3.2.4 | podpora vybavení pro venkovní prostory určené k setkávání | neutrální | neutrální | podporuje |
| O.3.4.1.1 | rekonstrukce a údržba památek, sakrálních staveb, sklepní architektury, drobné architektury v krajině, a významných prvků kulturního dědictví | neutrální | neutrální | podporuje |
| O.3.4.1.2 | podpora výstavby a rekonstrukce budov a areálů sloužících pro interpretaci místního kulturního dědictví; podpora materiálně-technického vybavení sloužícího pro interpretaci místního kulturního dědictví | neutrální | neutrální | podporuje |
| O.3.4.2.1 | podpora zachování a obnovy tradic, lidových zvyků a regionální publikační činnosti | neutrální | neutrální | podporuje |
| | | | | |
| O.4.1.1.1 | podpora výstavby, rekonstrukce a materiálně technického vybavení sportovišť sloužících pro sport a rekreaci | neutrální | neutrální | podporuje |
| O.4.1.1.2 | podpora zájmových a spolkových sportovních aktivit | neutrální | neutrální | podporuje |
| O.4.2.1.1 | podpora výstavby, rekonstrukce a materiálně technického zázemí | neutrální | neutrální | podporuje |

| | | | | |
|------------|--|-----------|-----------|-----------|
| | budov a areálů sloužících pro pořádání kulturních akcí | | | |
| O.4.2.2.1 | podpora budování, rekonstrukce a materiálně technického vybavení budov a prostor pro setkávání (komunitní centra, knihovny, KD atd.) | neutrální | neutrální | podporuje |
| O.4.2.2.2 | podpora koordinace kulturních aktivit v území | neutrální | neutrální | podporuje |
| O.4.2.2.3 | podpora zájmových a spolkových kulturních aktivit | neutrální | neutrální | podporuje |
| | | | | |
| O.5.1 .1.1 | rekonstrukce, výstavba a materiálně technické vybavení budov | neutrální | neutrální | podporuje |
| O.5.1 .1.2 | zlepšování podmínek pro integraci a inkluzi žáků se speciálními potřebami | podporuje | neutrální | podporuje |
| O.5.1 .1.3 | vybavení školských zařízení pro praktickou výuku (dílny, odborné pracoviště apod.) | podporuje | neutrální | podporuje |
| O.5.1 .1.4 | podpora celoživotního vzdělávání a alternativních způsobů vzdělávání | podporuje | neutrální | podporuje |
| O.5.1 .2.1 | úpravy a výstavba hřišť a zahrad školských zařízení | neutrální | neutrální | podporuje |
| O.5.1 .2.2 | podpora školských volnočasových aktivit, příměstských táborů | neutrální | neutrální | podporuje |
| O.5.1 .2.3 | zlepšování podmínek pro průběžné vzdělávání všech účastníků vzdělávacího procesu | podporuje | neutrální | podporuje |
| O.5.1 .2.4 | podpora talentů a dětí pocházejících ze sociálně znevýhodněného prostředí | podporuje | neutrální | podporuje |
| O.5.1 .2.5 | podpora zřízení služby školních psychologů, psychiatrů logopedů a dalších odborných služeb | neutrální | neutrální | podporuje |
| O.5.2.1.1 | podpora a rozvoj sociálně aktivizačních služeb a poradenství | neutrální | neutrální | podporuje |
| O.5.2.1.2 | podpora projektů rozvoje osobnostních kompetencí, vzdělávání, finanční gramotnosti | neutrální | podporuje | podporuje |

| | | | | |
|------------|--|-----------|-----------|-----------|
| | osob ohrožených sociálním vyloučením a nízkoprahových center | | | |
| O.5.2.1.3 | podpora a rozšíření služeb sociální prevence a služeb následné péče | neutrální | neutrální | podporuje |
| O.5.2.1.4 | podpora a rozvoj terénních sociálních služeb | neutrální | neutrální | podporuje |
| O.5.2.1.5 | podpora a rozvoj ambulantních sociálních služeb včetně stacionářů | neutrální | neutrální | podporuje |
| O.5.2.1.6 | zajištění možnosti bydlení včetně vybavení osobám v nepříznivé sociální a zdravotní situaci; komunitní péče (dostupné bydlení, chráněné bydlení, azylové domy, domy s pečovatelskou službou, startovací byty atd.); komunitní centra | neutrální | neutrální | podporuje |
| O.5.2.1.7 | podpora a rozvoj služeb pro osoby se zdravotním postižením | neutrální | podporuje | podporuje |
| O.5.2.1.8 | podpora vzniku a rozvoje sociálně terapeutických dílen, chráněných dílen | neutrální | neutrální | podporuje |
| O.5.2.1.9 | podpora a rozvoj pomocných terapeutických metod, sociální a pracovní rehabilitace | neutrální | neutrální | podporuje |
| O.5.2.1.10 | podpora a rozvoj paliativní péče | neutrální | neutrální | podporuje |
| O.5.2.2.1 | podpora zřízení dobrovolnického centra | neutrální | neutrální | podporuje |
| O.5.2.2.2 | podpora dobrovolnických služeb v existujících sociálních zařízeních | neutrální | neutrální | podporuje |
| O.5.2.3.1 | podpora rodinných center, family-pointů, klubů maminek a odlehčovacích služeb pro matky na mateřské dovolené (jesle, bytové školky atd.) | podporuje | podporuje | podporuje |
| O.5.2.3.2 | podpora výchovných a vzdělávacích dovedností | neutrální | neutrální | podporuje |
| O.5.2.3.3 | podpora dětských skupin pro podniky | neutrální | podporuje | podporuje |

| | | | | |
|-----------|--|-----------|-----------|-----------|
| | a veřejnost | | | |
| O.5.2.3.4 | podpora osob pečujících o jiné závislé osoby | neutrální | neutrální | podporuje |
| O.5.2.3.5 | podpora mezigeneračního soužití | neutrální | podporuje | podporuje |
| O.5.2.3.6 | podpora sanace rodiny | neutrální | neutrální | podporuje |
| O.5.2.3.7 | podpora služeb orientujících se na členy z neúplných rodin | neutrální | podporuje | podporuje |
| O.5.3.1.1 | podpora výstavby, rekonstrukce a materiálně technického vybavení zdravotnických budov a pracovišť | neutrální | neutrální | podporuje |
| | | | | |
| O.6.1.1.1 | podpora přenosu informací, dobré praxe a výměny zkušeností, osvěta, poradenství, komunitní plánování | neutrální | podporuje | podporuje |
| O.6.1.1.2 | poradenská činnost zaměřená na zvyšování kvality produktů a služeb zemědělců, agroturistiku | neutrální | neutrální | podporuje |
| O.6.1.2.1 | podpora společné propagace, marketingu a medializace problémů | neutrální | neutrální | podporuje |
| O.6.2.1.1 | budování platformy pro komunikaci a spolupráci | neutrální | neutrální | podporuje |
| O.6.2.1.2 | podpora meziobecní spolupráce | neutrální | neutrální | podporuje |
| O.6.2.1.3 | podpora spolupráce MAS, podpora mezinárodní spolupráce | neutrální | neutrální | podporuje |
| O.6.2.1.4 | podpora spolupráce veřejného, ziskového, neziskového sektoru; podpora spolupráce za účelem zvyšování zaměstnanosti, koordinace | neutrální | neutrální | podporuje |

3.7 POPIS PROGRAMOVÝCH RÁMCŮ

Programový rámec OPŽP

Okomentoval(a): [N67]: Nově přidáno do SCLLD

MAS ve své strategické části navrhuje taková opatření, která pomáhají naplňovat specifické cíle 4. 3, 4. 4. OPŽP, V následující části jsou shrnuty opatření k jednotlivým specifickým cílům.

| | |
|--|---|
| Název opatření Strategie CLLD | OPR. 1.2.3.1 Realizace ÚSES |
| Tematické zaměření opatření | Realizace ÚSES |
| Název aktivity OPŽP | 4.3.2 - Vytváření, regenerace či posílení funkčnosti krajinných prvků a struktur |
| Vymezení opatření | Zakládání biocenter a biokoridorů ÚSES nebo jejich částí; Zlepšení funkčního stavu biocenter a biokoridorů ÚSES, realizace interakčních prvků podporujících ÚSES |
| Vazba na specifické cíle OP | 4.3 - Posílit přirozené funkce krajiny |
| Vazba na SWOT a APP | analytická část: 2.1.9 ŽIVOTNÍ PROSTŘEDÍ SWOT - 2.2.1 KLÍČOVÁ OBLAST 1: ZEMĚDĚLSTVÍ VČ. VINAŘSTVÍ, PŘÍRODA A KRAJINA, ŽIVOTNÍ PROSTŘEDÍ Analýza problémů a potřeb: problém: V území dochází k poklesu plošného zastoupení trvalých travních porostů, nachází se zde i nižší podíl lesních porostů ve srovnání s republikovým průměrem; potřeba: zvýšení podílu travních porostů v území; podpora zalesňování / zakládání lesů včetně nákladů na založení; problém: značná část základních skladebných prvků ÚSES v území je zcela nefunkčních nebo jen částečně funkčních; potřeba: Rekultivace biocenter, biokoridorů a interakčních prvků a dalších prvků ÚSES v území; |
| Vazba na cíle Strategie CLLD | C.1.2.1 podpora realizace opatření v krajině, osvěta o možnostech krajinných úprav C.1.2.3 zajištění vyšší ochrany, budování a funkčnosti prvků ÚSES, životního prostředí |
| Podporované aktivity MAS vybírá relevantní aktivity v souladu se Strategií CLLD. | Založení biocenter a biokoridorů ÚSES nebo jejich částí míra dotace: 100%, např.: <ul style="list-style-type: none"> • plošné výsadby stanoviště vhodných stromů a keřů na orné půdě • zakládání travních společenstev s roztroušenou výsadbou dřevin na orné půdě • zakládání extenzivních sadů starých a krajových odrůd ovocných dřevin, včetně zatravnění, na orné půdě Zlepšení funkčního stavu biocenter a biokoridorů ÚSES, realizace interakčních prvků podporujících ÚSES míra dotace: 80% <ul style="list-style-type: none"> • doplnění existujících prvků roztroušenou dosadbou dřevin |

| | <ul style="list-style-type: none"> rozšíření existujících prvků o remízy rozšíření existujících prvků o liniové výsadby obnova extenzivních ovocných sadů starých a krajových odrůd ovocných dřevin založení interakčních prvků formou výsadby stanoviště vhodných stromů a keřů <p>Projekty budou vycházet z územního plánu a realizace bude probíhat pouze na nelesních pozemcích.</p> | | | | | | |
|--|--|---------------------------|-----------------|-------------------|--|--|--|
| Příjemce dotace | <ul style="list-style-type: none"> kraje obce dobrovolné svazky obcí organizační složky státu (s výjimkou pozemkových úřadů a AOPK ČR) státní podniky státní organizace veřejné výzkumné instituce a výzkumné organizace podle zákona č. 130/2002 Sb., o podpoře výzkumu, experimentálního vývoje a inovací z veřejných prostředků a o změně některých souvisejících zákonů (zákon o podpoře výzkumu a experimentálního vývoje a inovací), ve znění pozdějších předpisů, pokud jsou veřejnoprávními subjekty veřejnoprávní instituce příspěvkové organizace vyšší školy, školy a školská zařízení nestátní neziskové organizace (obecně prospěšné společnosti, nadace, nadační fondy, ústavy, spolky) círky a náboženské společnosti a jejich svazy podnikatelské subjekty obchodní společnosti a družstva fyzické osoby podnikající fyzické osoby nepodnikající | | | | | | |
| Výše celkových způs. výdajů | minimální výše celkových způsobilých výdajů na projekt 100.000 Kč maximální výše celkových způsobilých výdajů na projekt 3000000 Kč | | | | | | |
| Předpokládaná alokace | 3000000 Kč ve Výzvách MAS vyhlášených v období 8/2018 – 2/2019 | | | | | | |
| Principy preferenčních kritérií MAS vybírá z nabídky možností, případně doplní vlastní principy. | přínos pro posílení přirozených funkcí krajiny a biologickou rozmanitost lokalizace – např. ve vztahu k typu USES – lokální, regionální, nadregionální (dle závazné ÚPD a plánu USES) přiměřenost nákladů vzhledem k efektům akce kvalita zpracování projektu (dokládající vhodnost navrženého řešení) komplexnost a návaznost | | | | | | |
| Klíčový projekt | MAS nepředpokládá realizaci tzv. klíčového projektu. | | | | | | |
| Monitorovací indikátory | <table border="1"> <thead> <tr> <th>číslo a název definice</th> <th>výchozí stav</th> <th>cílová hodnota</th> </tr> </thead> <tbody> <tr> <td> </td> <td> </td> <td> </td> </tr> </tbody> </table> | číslo a název definice | výchozí stav | cílová hodnota | | | |
| číslo a název definice | výchozí stav | cílová hodnota | | | | | |
| | | | | | | | |

| | | |
|--|---|-----------|
| <p>46500 - Plocha stanovišť, které jsou podporovány s cílem zlepšit jejich stav zachování <i>Celková plocha území v hektarech, na které byla uskutečněna opatření na podporu biodiverzity</i></p> | 0 | 1,6 ha |
| <p>45415 - Počet lokalit, kde byly posíleny ekosystémové funkce krajiny <i>Počet lokalit, na kterých došlo realizací opatření k posílení přirozených funkcí krajiny, tedy k obnově přirozeného či přírodě blízkého stavu způsobem, který účinně posiluje ekologickou stabilitu a biodiverzitu, zlepšuje vodní režim a přispívá k posílení adaptačního potenciálu krajiny vůči změně klimatu.</i></p> | 0 | 3 lokalit |

| | |
|---|---|
| Název opatření Strategie CLLD | OPR. 1.2.2.1 Protierozní opatření |
| Tematické zaměření opatření | Protierozní opatření |
| Název aktivity OPŽP | 4.3.5 - Realizace přírodně blízkých opatření vyplývajících z komplexních studií cílených na zpomalení povrchového odtoku vody, protierozní ochranu a adaptaci na změnu klimatu |
| Vymezení opatření | Opatření zamezující vodní erozi; Opatření zamezující větrnou erozi |
| Vazba na specifické cíle OP | 4.3 - Posílit přirozené funkce krajiny |
| Vazba na SWOT a APP | analytická část: 2.1.9 ŽIVOTNÍ PROSTŘEDÍ SWOT - 2.2.1 KLÍČOVÁ OBLAST 1: ZEMĚDĚLSTVÍ VČ. VINAŘSTVÍ, PŘÍRODA A KRAJINA, ŽIVOTNÍ PROSTŘEDÍ Analýza problémů a potřeb: Problém: Území patří mezi nejsušší oblasti v ČR; potřeba: zajistit dostatek vody v území pro období sucha, krajinářská opatření vedoucí k zadržení vody v území; problém: Velká část zemědělsky intenzivně obhospodařovaných ploch je ohrožena působením erozních činitelů (vodní a větrné eroze) a v území není dostatek existujících funkčních větrných bariér; potřeba: zajistit povodňovou a protierozní ochranu intravilánu a volní krajiny, podpořit preventivní protipovodňová a protierozní opatření. |
| Vazba na cíle Strategie CLLD | C.1.2.1 podpora realizace opatření v krajině, osvěta o možnostech krajinných úprav C.1.2.2 podpora protipovodňových a protierozních opatření |
| Podporované aktivity MAS vybírá relevantní aktivity v souladu se Strategií CLLD. | <p>Opatření zamezující vodní erozi míra dotace: 80%</p> <ul style="list-style-type: none"> • opatření proti plošnému a soustředěnému povrchovému odtoku • zakládání průlehu se zatravněním • zakládání travních pásů ke vsáknutí vody • zatravnění míst ke vsáknutí vody zabránění povrchovému odtoku • zakládání travnatých mezí s doplňkovou dosadbou dřevin • stabilizace drah soustředěného povrchového odtoku • hrázky k zabránění účinkům erozních sil tekoucí vody • terasy k zabránění účinkům erozních sil tekoucí vody • zatravněné svodné příkopy • preventivní opatření • zakládání mezí k předcházení povrchovým odtokům vody • zakládání remízů k předcházení povrchovým odtokům vody • obnova vegetačních protierozních prvků <p>Opatření zamezující větrné erozi míra dotace: 80%</p> <ul style="list-style-type: none"> • obnova či zakládání větrolamů • dvouřadé výsadby dřevin s doplňující výsadbou keřů k snížení rychlosti větru • víceřadé výsadby dřevin s doplňující výsadbou keřů k snížení rychlosti větru <p>Návrhy některých opatření na zemědělské půdě typu TPEO jsou uvedené i na</p> |

| | | | |
|--|---|---------------------|-----------------------|
| | portálu Voda v krajině (http://vodavkrajine.cz/mapove-kompozice). | | |
| Příjemce dotace | <ul style="list-style-type: none"> • kraje • obce • dobrovolné svazky obcí • organizační složky státu (s výjimkou pozemkových úřadů a AOPK ČR) • státní podniky • státní organizace • veřejné výzkumné instituce a výzkumné organizace podle zákona č. 130/2002 Sb., o podpoře výzkumu, experimentálního vývoje a inovací z veřejných prostředků a o změně některých souvisejících zákonů (zákon o podpoře výzkumu a experimentálního vývoje a inovací), ve znění pozdějších předpisů, pokud jsou veřejnoprávními subjekty • veřejnoprávní instituce • příspěvkové organizace • vysoké školy, školy a školská zařízení • nestátní neziskové organizace (obecně prospěšné společnosti, nadace, nadační fondy, ústavy, spolky) • církve a náboženské společnosti a jejich svazy • podnikatelské subjekty • obchodní společnosti a družstva • fyzické osoby podnikající/fyzické osoby nepodnikající | | |
| Výše celkových zpús. výdajů | minimální výše celkových zpúsobilých výdajů na projekt 100.000 Kč maximální výše celkových zpúsobilých výdajů na projekt 3000000 Kč | | |
| Předpokládaná alokace | 3000000 Kč ve Výzvách MAS vyhlášených v období 8/2018 – 2/2019 | | |
| Principy preferenčních kritérií MAS vybírá z nabídky možností, případně doplní vlastní principy. | doprovodné efekty protierozních opatření lokalizace přiměřenost nákladů vzhledem k efektům akce kvalita zpracování projektu (dokládající vhodnost navrženého řešení) typ větrolamu z hlediska zabránění škodlivým účinkům větrné eroze | | |
| Klíčový projekt | MAS nepředpokládá realizaci tzv. klíčového projektu. | | |
| Monitorovací indikátory | číslo a název definice | výchozí stav | cílová hodnota |
| | 46500 - Plocha stanovišť, které jsou podporovány s cílem zlepšit jejich stav zachování <i>Celková plocha území v hektarech, na které byla uskutečněna opatření na podporu biodiverzity</i> | 0 | 2 ha |
| | 45415 - Počet lokalit, kde byly posíleny ekosystémové funkce krajiny <i>Počet lokalit, na kterých došlo realizací opatření k posílení přirozených funkcí krajiny, tedy k obnově přirozeného či přírodě blízkého stavu způsobem, který účinně posiluje ekologickou stabilitu a biodiverzitu, zlepšuje vodní režim a přispívá k posílení adaptačního potenciálu krajiny vůči změně klimatu.</i> | 0 | 3 lokalit |

| | |
|--|---|
| Název opatření Strategie CLLD | OPR. 1. 2. 4. 1 Realizace funkčních ploch a prvků sídelní zeleně |
| Tematické zaměření opatření | Revitalizace funkčních ploch a prvků sídelní zeleně |
| Název aktivity OPŽP | 4.4.1 - Revitalizace funkčních ploch a prvků sídelní zeleně |
| Vymezení opatření | Zakládání a obnova ploch a prvků veřejné zeleně, včetně funkčních propojení s přírodními plochami prostřednictvím výsadeb či ošetření stromů a keřů |
| Vazba na specifické cíle OP | 4.4 - Zlepšit kvalitu prostředí v sídlech |
| Vazba na SWOT a APP | analytická část: 2.1.9 ŽIVOTNÍ PROSTŘEDÍ SWOT - 2.2.1 KLÍČOVÁ OBLAST 1: ZEMĚDĚLSTVÍ VČ. VINAŘSTVÍ, PŘÍRODA A KRAJINA, ŽIVOTNÍ PROSTŘEDÍ Analýza problémů a potřeb: Problém: nekoncepčnost v řešení sídelních zelení v obcích, nesystematická obnova sídelní zeleně; potřeba: na základě koncepčních dokumentů pracovat na zajištění systematické obnovy sídelní zeleně v obcích. Poukázat na problémová místa a upozornit na některá zastavitelná území, která jsou v konfliktu s krajinným rázem. Poukázat na plochy, které mají určitý potenciál a jsou tím pádem perspektivní pro výsadbu krajinné zeleně a budování doprovodných prvků. Pravidelně obnovovat a rozvíjet plochy sídelní zeleně na základě koncepčních dokumentů; problém: chybí zeleň v místech setkávání občanů, případně je potřeba ji obnovit; potřeba: Realizace výsadby sídelní zeleně v místech setkávání občanů resp. budování „zelených míst“ pro setkávání jako jsou např. parky, lesoparky, sídlištní zeleň, zeleň v okolí občanského vybavení a veřejných budov, v okolí dětských hřišť apod. |
| Vazba na cíle Strategie CLLD | C.1.2.1 podpora realizace opatření v krajině, osvěta o možnostech krajinných úprav C.1.2.4 zkvalitnění environmentálního prostředí, zvýšení povědomí o environmentálním prostředí |
| Podporované aktivity MAS vybírá relevantní aktivity v souladu se Strategií CLLD. | Zakládání a obnova ploch a prvků veřejné zeleně, včetně funkčních propojení s přírodními plochami prostřednictvím výsadeb či ošetřením stromů a keřů míra dotace: 60% <ul style="list-style-type: none"> • zakládání a obnova městských parků a parkových náměstí • zakládání a obnova lesoparků a hájů • zakládání a obnova doprovodné zeleně u vodních toků • vytváření průleहů se zatravněním • zakládání a obnova alejí • zakládání a obnova zeleně podél komunikací • zakládání a obnova uličních stromořadí • zakládání a obnova sídlištní zeleně veřejných prostranství (mimo vnitrobloky) • zakládání a obnova zahrad v areálech veřejného občanského |

| | |
|--|---|
| | <p>vybavení (školy, nemocnice...)</p> <ul style="list-style-type: none"> • zakládání a obnova zahrad v areálech významných veřejných budov • obnova historických parků (mimo národní kulturní památky) • zakládání a obnova zeleně hřbitovů • zakládání a obnova zeleně dětských hřišť <p>jako součást realizace zeleně obnova a zakládání doprovodných vodních prvků a ploch přírodě blízkého charakteru, vytváření vodních a mokřadních biotopů, prostorově začleněných a funkčně provázaných s realizovanými plochami zeleně, které zároveň zvyšují retenční potenciál sídelního prostředí a zpomalují odtok srážkové vody:</p> <ul style="list-style-type: none"> • tůň / jezírka • mokřady • vodní toky a jejich částí • drobné retenční nádrže na srážkovou vodu přístupné pro život a vývoj na vodu vázaných organismů (bez použití umělých těsnících materiálů) <p>jako součást realizace zeleně opatření na podporu biodiverzity:</p> <ul style="list-style-type: none"> • bezpečné ponechání stojících torz dřevin • bezpečné ponechání dostupných stromů • zpracování a ponechání ležících kmenů • zpracování a ponechání větví v hromadách • vytváření přirozených úkrytů či lůžek pro organismy <p>jako součást realizace zeleně doplnění bylinného patra:</p> <ul style="list-style-type: none"> • zakládání a obnova zatravněných ploch • zakládání trvalkových záhonů neinvazních bylin a cibulovin <p>jako součást realizace zeleně pořízení a instalace nového, či rekonstrukce stávajícího mobiliáře:</p> <ul style="list-style-type: none"> • informační cedule/panely za účelem zajištění pozitivního přístupu veřejnosti k realizovanému opatření • interaktivní prvky za účelem zajištění pozitivního přístupu veřejnosti k realizovanému opatření • hmyzí hotely • lavičky pro veřejnost • odpadkové koše • stojany na kola • veřejná pítka • zahrazovací sloupky k zeleni • žardiniéry pro výsadbu dřevin či trvalek na nepropustných plochách • stromové mříže |
|--|---|

| | <ul style="list-style-type: none"> • psí záchody <p>jako součást realizace zeleně přeměna ploch, které funkčně propojují prvky veřejné zeleně:</p> <ul style="list-style-type: none"> • přeměna nepropustných ploch na propustné a polopropustné • rekonstrukce cest a pěšin s propustným a polopropustným povrchem • budování nových cest a pěšin s propustným a polopropustným povrchem | | | | | | |
|--|---|----------------------------------|--------------|----------------|--|---|------|
| Příjemce dotace | <ul style="list-style-type: none"> • kraje • obce • dobrovolné svazky obcí • organizační složky státu (s výjimkou pozemkových úřadů a AOPK ČR) • státní podniky • státní organizace • veřejné výzkumné instituce a výzkumné organizace podle zákona č. 130/2002 Sb., o podpoře výzkumu, experimentálního vývoje a inovací z veřejných prostředků a o změně některých souvisejících zákonů (zákon o podpoře výzkumu a experimentálního vývoje a inovací), ve znění pozdějších předpisů, pokud jsou veřejnoprávními subjekty • veřejnoprávní instituce • příspěvkové organizace • vysoké školy, školy a školská zařízení • nestátní neziskové organizace (obecně prospěšné společnosti, nadace, nadační fondy, ústavy, spolky) • církve a náboženské společnosti a jejich svazy • podnikatelské subjekty • obchodní společnosti a družstva • fyzické osoby podnikající | | | | | | |
| Výše celkových způs. výdajů | <p>minimální výše celkových způsobilých výdajů na projekt 100.000 Kč maximální výše celkových způsobilých výdajů na projekt 400000 Kč</p> | | | | | | |
| Předpokládaná alokace | 400000 Kč ve Výzvách MAS vyhlášených v období 8/2018 – 2/2019 | | | | | | |
| Principy preferenčních kritérií MAS vybírá z nabídky možností, případně doplní vlastní principy. | <p>přínos pro zvýšení ekologické stability (ekologické hodnoty sídelních ekosystémů) a zvýšení druhové diverzity v sídlech</p> <p>lokalizace</p> <p>přiměřenost nákladů vzhledem k efektům akce</p> <p>kvalita zpracování projektu (dokládající vhodnost navrženého řešení)</p> <p>vlastní:</p> | | | | | | |
| Klíčový projekt | MAS předpokládá realizaci tzv. klíčového projektu. | | | | | | |
| Monitorovací indikátory | <table border="1"> <thead> <tr> <th>číslo a název <i>definice</i></th> <th>výchozí stav</th> <th>cílová hodnota</th> </tr> </thead> <tbody> <tr> <td>46500 - Plocha stanovišť, které jsou podporovány s cílem zlepšit jejich stav zachování</td> <td>0</td> <td>3 ha</td> </tr> </tbody> </table> | číslo a název <i>definice</i> | výchozí stav | cílová hodnota | 46500 - Plocha stanovišť, které jsou podporovány s cílem zlepšit jejich stav zachování | 0 | 3 ha |
| číslo a název <i>definice</i> | výchozí stav | cílová hodnota | | | | | |
| 46500 - Plocha stanovišť, které jsou podporovány s cílem zlepšit jejich stav zachování | 0 | 3 ha | | | | | |

| | | |
|---|----------|------------------------------------|
| <p><i>Celková plocha území v hektarech, na které byla uskutečněna opatření na podporu biodiverzity</i></p> | | |
| <p>45412 - Počet ploch a prvků sídelní zeleně s posílenou ekostabilizační funkcí</p> <p><i>Počet ploch a prvků sídelní zeleně, na kterých došlo realizací podporovaných opatření k posílení přirozených funkcí zeleně v urbanizovaném území.</i></p> | <p>0</p> | <p>4 ploch / prvků</p> |

VZÁJEMNÁ PROVÁZANOST OPATŘENÍ PROGRAMOVÝCH RÁMCŮ

Vzájemná provázanost opatření programových rámců

| | | RRV | RRV | RRV | RRV | RRV | OPŽP | OPŽP | OPŽP | RRV | RRV | RRV | RRV | RRV | IROP | IROP | IROP | IROP | IROP | IROP | IROP | OPZ | OPZ | OPZ | OPZ | |
|------|-------------------|--------------|--------------|--------------|--------------|--------------|--------------|--------------|--------------|--------------|--------------|--------------|--------------|--------------|--------------|--------------|--------------|--------------|--------------|--------------|--------------|--------------|--------------|--------------|------|--|
| PR | Opatření PR číslo | OPR. 1.1.1.1 | OPR. 1.1.1.2 | OPR. 1.2.1.1 | OPR. 1.2.1.2 | OPR. 1.2.1.3 | OPR. 1.2.2.1 | OPR. 1.2.3.1 | OPR. 1.2.4.1 | OPR. 2.1.1.1 | OPR. 2.2.1.1 | OPR. 2.2.2.1 | OPR. 6.1.1.1 | OPR. 6.2.1.1 | OPR. 2.3.1.1 | OPR. 3.2.1.1 | OPR. 3.2.1.2 | OPR. 3.4.1.1 | OPR. 5.1.1.1 | OPR. 5.2.1.1 | OPR. 5.3.1.1 | OPR. 2.3.1.2 | OPR. 2.3.1.3 | OPR. 5.2.1.2 | OPR. | |
| RRV | OPR. 1.1.1.1 | | c | a | a | a | a | a | a | b | a | a | c | b | b | a | a | a | a | a | a | b | c | a | a | |
| RRV | OPR. 1.1.1.2 | c | | a | a | a | a | a | a | b | a | a | c | b | b | a | a | a | a | a | a | b | c | a | a | |
| RRV | OPR. 1.2.1.1 | a | a | | a | a | b | b | b | a | b | a | c | b | a | b | a | a | a | a | a | a | a | a | a | |
| RRV | OPR. 1.2.1.2 | a | a | a | | c | a | a | a | b | a | b | c | b | a | a | a | a | a | a | a | a | a | a | a | |
| RRV | OPR. 1.2.1.3 | a | a | a | c | | a | a | a | a | a | a | a | a | a | a | a | a | a | a | a | a | a | a | a | |
| OPŽP | OPR. 1.2.2.1 | a | a | b | a | a | | b | b | a | a | a | a | a | a | a | a | a | a | a | a | a | a | a | a | |
| OPŽP | OPR. 1.2.3.1 | a | a | b | a | a | b | | b | a | a | a | a | a | a | a | a | a | a | a | a | a | a | a | a | |
| OPŽP | OPR. 1.2.4.1 | a | a | b | a | a | b | b | | a | a | a | a | a | a | a | a | a | a | a | a | a | a | a | a | |
| RRV | OPR. 2.1.1.1 | b | b | a | b | a | a | a | a | | b | b | a | b | b | a | a | a | a | a | a | a | b | c | a | |
| RRV | OPR. 2.2.1.1 | a | a | b | a | a | a | a | a | b | | b | b | c | b | b | b | b | a | a | a | b | c | a | a | |
| RRV | OPR. 2.2.2.1 | a | a | a | b | a | a | a | a | b | b | | b | b | a | b | a | a | a | a | a | a | a | a | a | |
| RRV | OPR. 6.1.1.1 | c | c | c | c | a | a | a | a | a | b | b | | c | a | a | a | b | b | a | a | a | a | a | b | |
| RRV | OPR. 6.2.1.1 | b | b | b | b | a | a | a | a | b | c | b | c | | b | a | a | b | a | b | a | b | b | b | a | |
| IROP | OPR. 2.3.1.1 | b | b | a | a | a | a | a | a | b | b | a | a | b | | a | a | a | a | b | b | c | c | c | a | |
| IROP | OPR. 3.2.1.1 | a | a | b | a | a | a | a | a | a | b | b | a | a | a | | c | a | a | a | a | a | a | a | a | |
| IROP | OPR. 3.2.1.2 | a | a | a | a | a | a | a | a | a | b | a | a | a | a | c | | a | a | a | a | a | a | a | a | |
| IROP | OPR. 3.4.1.1 | a | a | a | a | a | a | a | a | a | b | a | b | b | a | a | a | | a | a | a | a | a | a | a | |

Okomentoval(a): [N68]: Nově přidáno do SCLLD

Okomentoval(a): [N69]: Nově přidáno do SCLLD

Okomentoval(a): [N70]: Nově přidáno do SCLLD

Okomentoval(a): [N71]: Nově přidáno do SCLLD

Vzájemná provázanost opatření programových rámců na opatření mimo programové rámce

| Vzájemná provázanost opatření programových rámců na opatření mimo programové rámce | | | |
|--|-------------------|--|--|
| PR | Opatření PR číslo | Opatření OPR - název | Opatření |
| RRV | OPR.1.1.1.1 | Zemědělské podnikání - podpora investic v rostlinné a živočišné výrobě | O.1.1.1.1* zajištění technologií, hmotné investice pro konkurenceschopnost |
| | | | O.1.1.1.4* obnova ovocných sadů; obnova původních odrůd, tradičních plodin |
| RRV | OPR.1.1.1.2 | Zemědělské podnikání – zpracování a uvádění na trh zemědělských produktů | O.1.1.1.1* zajištění technologií, hmotné investice pro konkurenceschopnost |
| | | | O.1.1.1.4* obnova ovocných sadů; obnova původních odrůd, tradičních plodin |
| RRV | OPR.1.2.1.1 | Společná zařízení po pozemkových úpravách | O.1.2.1.1* podpora zahájení a realizace pozemkových úprav |
| | | | O.1.2.1.2 podpora systémového zatravňování, zalesňování |
| RRV | OPR.1.2.1.2 | Lesnická infrastruktura | O.1.2.1.3* budování a udržování polních a lesních cest, přístup k lesní půdě |
| | | | O.1.2.1.2 podpora systémového zatravňování, zalesňování |
| | | | O.1.2.1.4 podpora dalších procesů vedoucí k zlepšení prostupnosti krajiny |
| RRV | OPR.1.2.1.3 | Lesnické technologie | O.1.2.1.1* podpora zahájení a realizace pozemkových úprav |
| | | | O.1.2.1.2 podpora systémového zatravňování, zalesňování |

| | | | |
|------|-------------|--|--|
| OPŽP | OPR.1.2.2.1 | Protierozní opatření | O.1.2.1.1* podpora zahájení a realizace pozemkových úprav |
| | | | O.1.2.2.1* budování funkčních protierozních a protipovodňových bariér |
| | | | O.1.2.1.2 podpora systémového zatravňování, zalesňování |
| OPŽP | OPR.1.2.3.1 | Realizace ÚSES | O.1.2.1.4 podpora dalších procesů vedoucí k zlepšení prostupnosti krajiny |
| | | | O.1.2.3.1* podpora ochrany původních druhů živočichů a rostlin; chránit a obnovovat biotopy; chránit stávající a zakládat nové biokoridory; zakládat nové přírodní rezervace a zajistit adekvátní péči o stávající; využívat vhodně prostředků zelené infrastruktury k zachování a rozvíjení zdravých ekosystémů |
| | | | O.1.2.3.2* podpora budování prvků ÚSES a jejich spojení s prvky a stezkami v krajině |
| | | | O.1.2.1.1* podpora zahájení a realizace pozemkových úprav |
| OPŽP | OPR.1.2.4.1 | Realizace funkčních ploch a prvků sídelní zeleně | O.1.2.4.5 podpora zpracování koncepčních dokumentů pro systematickou obnovu zeleně v obcích |
| | | | O.1.2.4.6* podpora obnovy a rozvoje sídelní zeleně, zeleně v místech setkávání občanů |
| | | | O.1.2.1.1* podpora zahájení a realizace pozemkových úprav |
| RRV | OPR.2.1.1.1 | Zakládání a rozvoj malých a mikropodniků | O.2.1.1.2* zajištění technologií a materiálně technického zázemí, investice pro konkurenceschopnost |
| | | | O.2.1.1.5* využívání venkovských brownfields pro rozvoj podnikání |
| | | | O.2.1.1.6 zavádění nových služeb a zvyšování rozmanitosti služeb v území, podpora doplňkových služeb např. u sportovních a kulturních zařízení |

Okomentoval(a): [N72]: Nově přidáno do SCLLD

Okomentoval(a): [N73]: Nově přidáno do SCLLD

Okomentoval(a): [N74]: Nově přidáno do SCLLD

| | | | |
|------|-------------|---|---|
| RRV | OPR.2.2.1.1 | Rozvoj venkovské turistiky | O.2.2.1.2* investice a pořízení materiálně technického zázemí pro subjekty zaměřené na venkovskou turistiku (sportovní, zábavní a rekreační činnosti, stravování, pohostinství) |
| | | | O.2.2.2.1* budování infrastruktury pro turistický ruch a budování doplňkové infrastruktury pro cestovní ruch (značení; tematické stezky; odpočívky; atd.) |
| | | | O.2.2.1.1 podpora mapování turistických cílů a potřeb návštěvníků; tvorba turistických informačních systémů |
| | | | O.2.2.1.3 podpora venkovské turistiky a vzniku nových turistických cílů, zefektivnění řízení cestovního ruchu; koordinace aktivit v území |
| RRV | OPR.2.2.2.1 | Lesní tematické stezky | O.2.2.2.1* budování infrastruktury pro turistický ruch a budování doplňkové infrastruktury pro cestovní ruch (značení; tematické stezky; odpočívky; atd.) |
| RRV | OPR.6.1.1.1 | Vzdělávání a získávání dovedností | O.6.1.1.2* poradenská činnost zaměřená na zvyšování kvality produktů a služeb zemědělců, agroturistika |
| RRV | OPR.6.2.1.1 | Činnosti spolupráce v rámci iniciativy LEADER | O.6.2.1.3* podpora spolupráce MAS, podpora mezinárodní spolupráce |
| | | | O.6.2.1.1 budování platformy pro komunikaci a spolupráci |
| | | | O.6.2.1.2 podpora meziobecní spolupráce |
| | | | O.6.2.1.4 podpora spolupráce veřejného, ziskového, neziskového sektoru; podpora spolupráce za účelem zvyšování zaměstnanosti, koordinace |
| IROP | OPR.2.3.1.1 | Sociální podnikání - výstavba, rekonstrukce a vybavení sociálních podniků | O.2.3.1.3* podpora vzniku nových forem podnikání; podpora flexibilních forem zaměstnávání a sdílení pracovních míst |

| | | | |
|------|-------------|---|---|
| IROP | OPR.3.2.1.1 | Cyklostezky a cyklotrasy | O.3.2.1.3* udržování, opravy a výstavba cyklostezek a cyklotras, multifunkčních stezek a jejich doplňkové infrastruktury |
| | | | O.3.2.2.1 podpora sdílení dopravních prostředků (carsharing, carpooling atd.) |
| IROP | OPR.3.2.1.2 | Zvyšování bezpečnost dopravy a modernizace přestupních terminálů v obcích | O.3.2.1.5* budování prvků zklidňování dopravy a zvýšení bezpečnosti včetně přechodů pro chodce |
| | | | O.3.2.1.2 budování a rekonstrukce veřejných parkovacích ploch |
| | | | O.3.2.1.4 rekonstrukce, budování a vybavení zastávek hromadné dopravy |
| IROP | OPR.3.4.1.1 | Zachování kulturního dědictví Kyjovského Slovácka | O.3.4.1.1* rekonstrukce a údržba památek, sakrálních staveb, sklepní architektury, drobné architektury v krajině, a významných prvků kulturního dědictví |
| | | | O.3.4.1.2 podpora výstavby a rekonstrukce budov a areálů sloužících pro interpretaci místního kulturního dědictví; podpora materiálně-technického vybavení sloužícího pro interpretaci místního kulturního dědictví |
| IROP | OPR.5.1.1.1 | Vzdělávání a celoživotní učení | O.5.1.1.1* rekonstrukce, výstavba a materiálně technické vybavení budov |
| | | | O.5.1.1.2* zlepšování podmínek pro integraci a inkluzi žáků se speciálními potřebami |
| | | | O.5.1.1.3* vybavení školských zařízení pro praktickou výuku (dílny, odborné pracoviště apod.) |
| | | | O.5.1.1.4 podpora celoživotního vzdělávání a alternativních způsobů vzdělávání |
| IROP | OPR.5.2.1.1 | Rozvoj infrastruktury pro sociální inkluzi a komunitní rozvoj | O.5.2.1.1* podpora a rozvoj sociálně aktivizačních služeb a poradenství |

| | | | |
|------|-------------|--|---|
| | | | O.5.2.1.2* podpora projektů rozvoje osobnostních kompetencí, vzdělávání, finanční gramotnosti osob ohrožených sociálním vyloučením a nízkoprahových center |
| | | | O.5.2.1.3* podpora a rozšíření služeb sociální prevence a služeb následné péče |
| | | | O.5.2.1.4* podpora a rozvoj terénních sociálních služeb |
| | | | O.5.2.1.5* podpora a rozvoj ambulantních sociálních služeb včetně stacionářů |
| | | | O.5.2.1.6* zajištění možnosti bydlení včetně vybavení osobám v nepříznivé sociální a zdravotní situaci; komunitní péče (dostupné bydlení, chráněné bydlení, azylové domy, domy s pečovatelskou službou, startovací byty atd.); komunitní centra |
| | | | O.5.2.1.7* podpora a rozvoj služeb pro osoby se zdravotním postižením |
| | | | O.5.2.1.8* podpora vzniku a rozvoje sociálně terapeutických dílen, chráněných dílen |
| | | | O.5.2.1.9* podpora a rozvoj pomocných terapeutických metod, sociální a pracovní rehabilitace |
| | | | O.5.2.1.10* podpora a rozvoj paliativní péče |
| IROP | OPR.5.3.1.1 | Deinstitucionalizace psychiatrické péče | O.5.3.1.1* podpora výstavby, rekonstrukce a materiálně technického vybavení zdravotnických budov a pracovišť |
| OPZ | OPR.2.3.1.2 | Sociální podnikání - zaměstnávání a sociálního začleňování osob znevýhodněných na trhu práce | O.2.3.1.3* podpora vzniku nových forem podnikání; podpora flexibilních forem zaměstnávání a sdílení pracovních míst |
| OPZ | OPR.2.3.1.3 | Podpora zaměstnanosti regionu | O.2.3.1.2* doplnění aktivit úřadu práce za účelem zvyšování zaměstnanosti v území (rekvalifikace na míru, osvěta o možnostech zvyšování zaměstnanosti, podpora bilanční a pracovní diagnostiky, atd.) |

| | | | |
|-----|-------------|---|---|
| | | | O.2.3.1.3* podpora vzniku nových forem podnikání; podpora flexibilních forem zaměstnávání a sdílení pracovních míst |
| | | | O.2.3.1.4* zvyšování uplatnitelnosti osob hůře uplatnitelných na trhu práce (osoby se změnou pracovních schopností, osoby ohrožené sociálním vyloučením, absolventi, osoby 50+ atd.) |
| | | | O.2.3.1.1 zlepšení návaznosti středního, učňovského školství na poptávku trhu práce; podpora vzniku školních firem a firemních učňů |
| OPZ | OPR.5.2.1.2 | Podpora aktivit sociálních služeb a komunitního rozvoje | O.5.2.1.1* podpora a rozvoj sociálně aktivizačních služeb a poradenství |
| | | | O.5.2.1.2* podpora projektů rozvoje osobnostních kompetencí, vzdělávání, finanční gramotnosti osob ohrožených sociálním vyloučením a nízkoprahových center |
| | | | O.5.2.1.3* podpora a rozšíření služeb sociální prevence a služeb následné péče |
| | | | O.5.2.1.4* podpora a rozvoj terénních sociálních služeb |
| | | | O.5.2.1.5* podpora a rozvoj ambulantních sociálních služeb včetně stacionářů |
| | | | O.5.2.1.6* zajištění možnosti bydlení včetně vybavení osobám v nepříznivé sociální a zdravotní situaci; komunitní péče (dostupné bydlení, chráněné bydlení, azylové domy, domy s pečovatelskou službou, startovací byty atd.); komunitní centra |
| | | | O.5.2.1.7* podpora a rozvoj služeb pro osoby se zdravotním postižením |
| | | | O.5.2.1.8* podpora vzniku a rozvoje sociálně terapeutických dílen, chráněných dílen |

| | | | |
|-----|-------------|---|---|
| | | | O.5.2.1.9* podpora a rozvoj pomocných terapeutických metod, sociální a pracovní rehabilitace |
| OPZ | OPR.5.2.3.1 | Prorodinná opatření | O.5.2.3.1* podpora rodinných center, family pointů, klubů maminek a odlehčovacích služeb pro matky na mateřské dovolené (jesle, bytové školky atd.) |
| | | | O.5.2.3.3* podpora dětských skupin pro podniky a veřejnost |
| | | | O.5.2.3.4* podpora osob pečujících o jiné závislé osoby |
| | | | O.5.2.3.6* podpora sanace rodiny |
| | | | O.5.2.3.7* podpora služeb orientujících se na členy z neúplných rodin |
| | Legenda | žádná integrační vazba mimo PR | Opatření mimo PR, která nejsou uvedena, nevykazují žádnou integrační vazbu |
| | | slabá integrační vazba - synergie mimo PR | |
| | | silná integrační vazba - podmíněnost | |

V tabulce je znázorněna vzájemná provázanost opatření programových rámců na opatření mimo programové rámce. Tyto vazby definují provázanost opatření vytvořených k podpoře z ESI fondů k opatřením SCLLD. Opatření SCLLD mohou mít silnou integrační vazbu na opatření programového rámce (zelená barva), slabou integrační vazbu nebo vazba neexistuje. Opatření mimo programové rámce, u nichž není vazba na existující opatření programových rámců, nejsou z důvodu velikosti tabulky uvedeny. Slabá integrační vazba je u opatření, které mají nějaký vztah svým zaměřením k opatřením programových rámců, ale zároveň nejsou podporovatelná z ESI fondů. Silná integrační vazba je u opatření silně provázaných svým zaměřením a zároveň lze tato opatření SCLLD podporovat z ESI fondů.

GRAFICKÉ ZNÁZORNĚNÍ STRUKTURY PROGRAMOVÝCH RÁMCŮ

V této tabulce jsou zachovány pouze oblasti v rámci znázornění struktury programových rámců, které prokazují potřebnost přidání nového Programového rámce OPŽP - tyto informace jsou opatřeny komentářem: „Původní text – aktivita“, také informace nově vložené do SCLLD zjištěné při dalších analýzách území prokazující potřebnost přidání nového Programového rámce OPŽP - tyto informace jsou opatřeny komentářem: „Nově přidáno do SCLLD – aktivita...“.

| Strategický cíl | Specifický cíl | Opatření programového rámce | | Vazba na Operační program | Vazba na Opatření SCLLD | Nepřímé Vazby na Opatření nepodporovatelná z OP |
|--|----------------|-----------------------------|--|--|--|--|
| Číslo | Číslo | Číslo | Opatření | Vazba | Vazba | Vazba |
| ZEMĚDĚLSTVÍ VČ. VINAŘSTVÍ, PŘÍRODA A KRAJINA, ŽIVOTNÍ PROSTŘEDÍ | | | | | | |
| C.1.1 | C.1.1.1 | OPR.1.1.1.1 | Zemědělské podnikání - podpora investic v rostlinné a živočišné výrobě, zpracování a uvádění na trh zemědělských produktů, | PRV Článek 17, odstavec 1., písmeno a) PRV Článek 17, odstavec 1., písmeno b) | O.1.1.1.1* zajištění technologií, hmotné investice pro konkurenceschopnost O.1.1.1.4* obnova ovocných sadů; obnova původních odrůd, tradičních plodin | |
| | C.1.1.2 | | | | | |
| | C.1.1.3 | | | | | |
| | C.1.1.4 | | | | | |
| C.1.2 | C.1.2.1 | OPR.1.2.1.1 | Společná zařízení po pozemkových úpravách | PRV Článek 17, odstavec 1., písmeno c) | O.1.2.1.1* podpora zahájení a realizace pozemkových úprav | O.1.2.1.2 podpora systémového zatravňování, zalesňování |
| | | OPR.1.2.1.2 | Lesnická infrastruktura | PRV Článek 17, odstavec 1., písmeno c) | O.1.2.1.3* budování a udržování polních a lesních cest, přístup k lesní půdě | O.1.2.1.2 podpora systémového zatravňování, zalesňování O.1.2.1.4 podpora dalších procesů vedoucích k zlepšení prostupnosti krajiny |

| | | | | | | |
|---------|--|-------------|--|--|---|---|
| | | OPR.1.2.1.3 | Lesnické technologie | PRV Článek 26 | O.1.2.1.1* podpora zahájení a realizace pozemkových úprav | O.1.2.1.2 podpora systémového zatravňování, zalesňování |
| C.1.2.2 | | OPR.1.2.2.1 | Protierozní opatření | OPŽP, Spec. cíl 4.3; aktivita 4. 3. 5 | O.1.2.2.1* budování funkčních protierozních a protipovodňových bariér O.1.2.1.1* podpora zahájení a realizace pozemkových úprav | O.1.2.1.2 podpora systémového zatravňování, zalesňování |
| C.1.2.3 | | OPR.1.2.3.1 | Realizace ÚSES | OPŽP, Spec. cíl 4.3; aktivita 4. 3. 2 | O.1.2.3.1* podpora ochrany původních druhů živočichů a rostlin; chránit a obnovovat biotopy; chránit stávající a zakládat nové biokoridory; zakládat nové přírodní rezervace a zajistit adekvátní péči o stávající; využívat vhodně prostředků zelené infrastruktury k zachování a rozvíjení zdravých ekosystémů O.1.2.3.2* podpora budování prvků ÚSES a jejich spojení s prvky a stezkami v krajině O.1.2.1.1* podpora zahájení a realizace pozemkových úprav | O.1.2.1.4 podpora dalších procesů vedoucí k zlepšení prostupnosti krajiny |
| C.1.2.4 | | OPR.1.2.4.1 | Realizace funkčních ploch a prvků sídelní zeleně | OPŽP, Spec. cíl 4.4; aktivita 4.4.1 | O.1.2.4.6* podpora obnovy a rozvoje sídelní zeleně, zeleně v místech setkávání občanů O.1.2.1.1* podpora zahájení a realizace pozemkových úprav | O.1.2.4.5 podpora zpracování koncepčních dokumentů pro systematickou obnovu zeleně v obcích |

Okomentoval(a): [N75]: Nově přidáno do SCLLD

Okomentoval(a): [N76]: Nově přidáno do SCLLD

Okomentoval(a): [N77]: Nově přidáno do SCLLD

Pozn.: prázdné řádky specifických cílů jsou cíle nepodporovatelné prostřednictvím programových rámců Operačních programů. Tyto cíle budou naplňovány prostřednictvím jiných zdrojů.

INDIKÁTOROVÝ PLÁN OPATŘENÍ PROGRAMOVÝCH RÁMCŮ

V této tabuře jsou zachovány pouze oblasti v rámci znázornění struktury programových rámců, které prokazují potřebnost přidání nového Programového rámce OPŽP - tyto informace jsou opatřeny komentářem: „Původní text – aktivita“, také informace nově vložené do SCLLD zjištěné při dalších analýzách území prokazující potřebnost přidání nového Programového rámce OPŽP - tyto informace jsou opatřeny komentářem: „Nově přidáno do SCLLD – aktivita...“.

| Opatření programového rámce | | Vazba na Operační program | Charakteristika indikátorů | | | | | | |
|-----------------------------|--|--|----------------------------|--|----------------|-----------------|----------|----------------|--|
| Číslo | Opatření | | Kód z NČI | Název | Typ indikátoru | Výchozí hodnota | Mid term | Cílová hodnota | Zdůvodnění |
| 1 | ZEMĚDĚLSTVÍ VČ. VINAŘSTVÍ, PŘÍRODA A KRAJINA, ŽIVOTNÍ PROSTŘEDÍ | | | | | | | | |
| OPR.1.1.1.1.1 | Zemědělské podnikání - podpora investic v rostlinné a živočišné výrobě, zpracování a uvádění na trh zemědělských produktů, | PRV Článek 17, odstavec 1., písmeno a) PRV Článek 17, odstavec 1., písmeno b) | 93701 | Počet podpořených podniků/příjemců | Výstupu | 0 | 2 | 5 | Hodnoty indikátoru vycházejí z vlastního šetření - zjišťování potenciálních žadatelů o podporu a jsou přizpůsobeny jak výši stanovené alokace, tak absorpční kapacitě území. |
| | | | 94800 | pracovní místa vytvořená v rámci podpořených projektů (Leader) | Výsledku | 0 | 0 | 2 | Hodnoty indikátoru vycházejí z vlastního šetření - zjišťování potenciálních žadatelů o podporu a jsou přizpůsobeny jak výši stanovené alokace, tak absorpční kapacitě území. |

| | | | | | | | | | |
|-------------|--|--|--------|---|----------|---|---|---|---|
| OPR.1.1.1.2 | Zemědělské podnikání – zpracování a uvádění na trh zemědělských produktů | PRV Článek 17, odstavec 1., písmeno b) | 93 701 | Počet podpořených zemědělských podniků/příjemců | Výstupu | 0 | 2 | 5 | Hodnoty indikátoru vycházejí z vlastního šetření - zjišťování potenciálních žadatelů o podporu a jsou přizpůsobeny jak výši stanovené alokace, tak absorpční kapacitě území. |
| | | | 94 800 | Pracovní místa vytvořená v rámci podpořených projektů (Leader) | Výsledku | 0 | 1 | 2 | Hodnoty indikátoru vycházejí z vlastního šetření - zjišťování potenciálních žadatelů o podporu a jsou přizpůsobeny jak výši stanovené alokace, tak absorpční kapacitě území. |
| OPR.1.2.1.1 | Společná zařízení po pozemkových úpravách | PRV Článek 17, odstavec 1., písmeno c) | 93701 | Počet podpořených podniků/příjemců | Výstupu | 0 | 1 | 4 | Hodnoty indikátoru vycházejí z vlastního šetření - zjišťování potenciálních žadatelů o podporu a jsou přizpůsobeny jak výši stanovené alokace, tak absorpční kapacitě území. |
| | | | 94301 | Celková délka cest zajišťující zpřístupnění pozemků, zvýšení prostupnosti krajiny a její diverzifikaci (km) | Výsledku | 0 | 0 | 1 | Hodnoty indikátoru vycházejí z vlastního šetření - zjišťování potenciálních žadatelů o podporu a jsou přizpůsobeny jak výši stanovené alokace, tak absorpční kapacitě území. Orientační cena cesty podle průzkumu na 1m činí přibližně 1800 Kč. |
| OPR.1.2.1.2 | Lesnická infrastruktura | PRV Článek 17, odstavec 1., | 93701 | Počet podpořených podniků/příjemců | Výstupu | 0 | 1 | 2 | Hodnoty indikátoru vycházejí z vlastního šetření - zjišťování potenciálních žadatelů o |

| | | | | | | | | | |
|-------------|----------------------|---|-------|--|----------|---|---|---|--|
| | | písmeno c) | | | | | | | podporu a jsou přizpůsobeny jak výši stanovené alokace, tak absorpční kapacitě území. |
| | | | 94302 | Celková délka lesních cest (km) | Výsledku | 0 | 1 | 2 | Hodnoty indikátoru vycházejí z vlastního šetření - zjišťování potenciálních žadatelů o podporu a jsou přizpůsobeny jak výši stanovené alokace, tak absorpční kapacitě území. |
| OPR.1.2.1.3 | Lesnické technologie | PRV Článek 26 | 93701 | Počet podpořených zemědělských podniků/příjemců | Výstupu | 0 | 1 | 2 | Hodnoty indikátoru vycházejí z vlastního šetření - zjišťování potenciálních žadatelů o podporu a jsou přizpůsobeny jak výši stanovené alokace, tak absorpční kapacitě území. |
| | | | 94800 | Pracovní místa vytvořená v rámci podpořených projektů (Leader) | Výsledku | 0 | 0 | 0 | Hodnoty indikátoru vycházejí z vlastního šetření - zjišťování potenciálních žadatelů o podporu a jsou přizpůsobeny jak výši stanovené alokace, tak absorpční kapacitě území. |
| OPR.1.2.2.1 | Protierozní opatření | OPŽP, Spec. cíl 4.3; aktivita 4. 3. 5 | 46500 | Plocha stanovišť, které jsou podporovány s cílem zlepšit jejich stav zachování | Výstupu | 0 | 0 | 2 | Indikátory byly stanoveny na základě doporučení Ministerstva životního prostředí ČR a na základě zjišťování absorpce a potřeb území. |
| | | | 45415 | Počet lokalit, kde byly posíleny ekosystémové funkce krajiny | Výsledku | 0 | 0 | 3 | Indikátory byly stanoveny na základě doporučení Ministerstva životního prostředí ČR a na základě zjišťování absorpce a |

Okomentoval(a): [N78]: Nově přidáno do SCLLD

| | | | | | | | | | |
|-------------|--|---|-------|--|----------|---|---|-----|--|
| | | | | | | | | | potřeb území. |
| OPR.1.2.3.1 | Realizace ÚSES | OPŽP, Spec. cíl 4.3; aktivita 4. 3. 2 | 46500 | Plocha stanovišť, které jsou podporovány s cílem zlepšit jejich stav zachování | Výstupu | 0 | 0 | 1,6 | Indikátory byly stanoveny na základě doporučení Ministerstva životního prostředí ČR a na základě zjišťování absorpce a potřeb území. |
| | | | 45415 | Počet lokalit, kde byly posíleny ekosystémové funkce krajiny | Výsledku | 0 | 0 | 3 | Indikátory byly stanoveny na základě doporučení Ministerstva životního prostředí ČR a na základě zjišťování absorpce a potřeb území. |
| OPR.1.2.4.1 | Realizace funkčních ploch a prvků sídelní zeleně | OPŽP, Spec. cíl 4.4; aktivita 4.4.1 | 46500 | Plocha stanovišť, které jsou podporovány s cílem zlepšit jejich stav zachování | Výstupu | 0 | 0 | 3 | Indikátory byly stanoveny na základě doporučení Ministerstva životního prostředí ČR a na základě zjišťování absorpce a potřeb území. |
| | | | 45412 | Počet ploch a prvků sídelní zeleně s posílenou ekostabilizační funkcí | Výsledku | 0 | 0 | 4 | Indikátory byly stanoveny na základě doporučení Ministerstva životního prostředí ČR a na základě zjišťování absorpce a potřeb území. |
| 5 | ŠKOLSTVÍ, VZDĚLÁVÁNÍ, SOCIÁLNÍ PÉČE A ZDRAVOTNICTVÍ | | | | | | | | |
| OPR.5.1.1.1 | Vzdělávání a celoživotní učení | IROP 2.4 | 50000 | Počet podpořených vzdělávacích zařízení | Výstupu | 0 | 5 | 10 | Hodnota indikátoru byla stanovena na základě konzultací se zaměstnanci odboru Školství a kultury v Kyjově a zaměstnanci vzdělávacích zařízení. Orientační cena na jedno podpořené |

Okomentoval(a): [N79]: Nově přidáno do SCLLD

Okomentoval(a): [N80]: Nově přidáno do SCLLD

| | | | | | | | | | |
|-------------|--|----------|-------|--|----------|-----|---|-----|--|
| | | | | | | | | | <p>vzdělávací zařízení vzešla z průměrné hodnoty částky rekonstrukce, školního zařízení a rekonstrukce učeben pro výuku klíčových kompetencí.</p> <p>Orientální cena projektu byla stanovena na 2500 tis. Kč. Jedná se o 6 ZŠ, 2 SŠ a 2 organizace zajišťující další vzdělávání.</p> <p>Hodnota milníku byla stanovena na základě průzkumu připravenosti projektů.</p> |
| | | | 50030 | Podíl osob předčasně opouštějících vzdělávací systém | Výsledku | 5,4 | x | 5 | Hodnoty byly převzaty z programového dokumentu IROP |
| | | | 50001 | Kapacita podporovaných zařízení péče o děti nebo vzdělávacích zařízení | Výsledku | 0 | x | 320 | Hodnota indikátoru byla stanovena na základě konzultací se zaměstnanci odboru Školství a kultury v Kyjově a zaměstnanci vzdělávacích zařízení. Cílová hodnota u podpořených vzdělávacích zařízení dosahuje hodnoty 320 dětí, žáků, studentů. Přičemž v rámci ZŠ se bude jednat o 240 osob, v rámci SŠ o 40 osob a u organizací zajišťující další vzdělávání o 40 osob. |
| OPR.5.2.1.1 | Rozvoj infrastruktury pro sociální inkluzi a | IROP 2.1 | 55401 | Počet podpořených zázemí pro služby a | Výstupu | 0 | x | 14 | Hodnoty vychází z výsledků získaných při zjišťování |

| | | | | | | | | | |
|--|------------------|--|-------|----------------------------------|----------|------|---|------|---|
| | komunitní rozvoj | | | sociální práci | | | | | absorpční kapacity území, šetření potenciálních žadatelů a konzultace se zástupci obcí a koordinátorem komunitního plánování sociálních služeb v území. Jedná se nejen o nákup či výstavbu prostor, ale i o jejich rekonstrukci, úpravu, případně se může jednat pouze o jejich vybavení. Orientační cena jednoho podpořeného zázemí byla stanovena na 500 tis Kč. pro soc. oblast a 100 tis. Kč na klienta kom. centra. Plánovaná kapacita celkem je 210 klientů (50 osob - soc. oblast; 160 osob - kom. centra), odhadovaná alokace na klienta činí přibližně 100 tis. Kč. Z celkového počtu 14 podpořených zázemí pro službu a sociální práci bude 5 zařízení typu komunitních center a 9 zařízení typu soc. služby. |
| | | | 67510 | Kapacita služeb a sociální práce | Výsledku | 2047 | x | 2257 | Hodnoty vychází z výsledků získaných při zjišťování absorpční kapacity území. Výchozí hodnota indikátoru byla stanovena na základě analýzy sociálních služeb na území. Cílová hodnota indikátoru byla stanovena na základě konzultace s koordinátorem |

Okomentoval(a): [N81]: Upraveno v SCLLD

| | | | | | | | | | |
|-------------|---|-----------------------|-------|---|---------|---|---|----|---|
| | | | | | | | | | komunitního plánování soc. služeb ORP Kyjov. Do indikátoru jsou započteny klienti soc. služeb a komunitních center. V současné době je poskytováno 15 soc. služeb s kapacitou 2047 klientů. Po realizaci projektů dojde k navýšení o 210 klientů (50 osob - soc. oblast; 160 osob - kom. centra). |
| | | | 55402 | Počet poskytovaných druhů sociálních služeb | Výstupu | 0 | x | 2 | Předpokládáme zaregistrování dvou druhů soc. služeb podle zákona č. 108/2006 Sb. O sociálních službách. Cílová hodnota byla stanovena na základě výsledků komunitního plánování sociálních služeb v území. |
| OPR.5.2.1.2 | Podpora aktivit sociálních služeb a komunitního rozvoje | OPZ 2.3.1 / IROP. 2.1 | 67001 | Kapacita podpořených služeb | Výstupu | 0 | x | 65 | Na základě konzultací s organizacemi působícími v oblasti sociálních služeb a odborem Sociálních věcí byla zjištěna průměrná kapacita na nově zavedenou službu v území. |

| | | | | | | | | | |
|--|--|--|-------|--------------------------------------|----------|---|---|----|---|
| | | | 60000 | Celkový počet účastníků | Výstupu | 0 | x | 65 | Hodnota indikátoru vychází z hodnoty počtu možný projektů, které bude možné v důsledku výše alokace podpořit s předpokladem, že ne u všech klientů těchto služeb bude možná identifikace dle pravidel. Předpokládáme realizaci minimálně 13 aktivit s pěti účastníky na jednu aktivitu. Náklady na aktivitu budou tvořit mzdové výdaje, pronájem prostor, pořízení materiálně technického zázemí a poměrná část nepřímých výdajů zajišťující administraci projektu. |
| | | | 55102 | Počet podpořených komunitních center | Výstupu | 0 | x | 3 | Hodnoty vychází z výsledků získaných při zjišťování absorpční kapacity území a šetření potenciálních příjemců. Předpokládá se podpoření tří komunitních center. |
| | | | 67010 | Využívání podpořených služeb | Výsledku | 0 | x | 30 | Hodnota indikátoru vychází z hodnoty počtu možný projektů, které bude možné v důsledku výše alokace podpořit s předpokladem, že ne u všech klientů těchto služeb bude možná identifikace dle pravidel. |

| | | | | | | | | | |
|-------------|---------------------|-----------------------|-------|--|----------|---|---|----|--|
| | | | 67310 | Bývalí účastníci projektů, u nichž intervence formou sociální práce naplnila svůj účel | Výsledku | 0 | x | 16 | Indikátor vychází z hodnoty indikátoru 67315 (13), který byl navýšen o kvalifikovaný odhad 5% (3) z celkového počtu účastníků |
| | | | 67315 | Bývalí účastníci projektů v oblasti sociálních služeb, u nichž služba naplnila svůj účel | Výsledku | 0 | x | 13 | Indikátor vychází z počtu minimální realizace aktivit. Je předpokládáno, že min. jeden z pěti účastníků každé aktivity by měla být osoba, u níž služba naplnila svůj účel. |
| OPR.5.2.3.1 | Prorodinná opatření | OPZ 2.3.1 / IROP. 2.1 | 60000 | Celkový počet účastníků | Výstupu | 0 | x | 35 | Hodnota indikátoru byla stanovena podle nastavené alokace ve Fichi a z výsledků získaných při zjišťování absorpční kapacity území. Předpokládáme realizaci minimálně 7 aktivit s pěti účastníky na jednu aktivitu. Náklady na aktivitu budou tvořit mzdové výdaje, pronájem prostor, pořízení materiálně technického zázemí a poměrná část nepřímých výdajů zajišťující administraci projektu. |
| | | | 50001 | Kapacita podpořených zařízení péče o děti nebo vzdělávacích zařízení | Výstupu | 0 | x | 20 | Hodnoty indikátoru vycházejí z vlastního šetření - zjišťování potenciálních žadatelů o podporu a jsou přizpůsobeny jak výši stanovené alokace, tak |

| | | | | | | | | | |
|-------------|---|----------|-------|---|----------|------|---|------|--|
| | | | | | | | | | absorpční kapacitě území. |
| | | | 50100 | Počet podpořených zařízení péče o děti předškolního věku | Výstupu | 0 | x | 3 | Na základě šetření potenciálních příjemců a ze stanovené alokace bylo zjištěno, že je možné podpořit tři zařízení, přičemž průměrné existující zařízení v území podobné dětské skupině (doposud neregistrované) pracuje s pěti dětmi na jednu pečující osobu. |
| | | | 50110 | Počet osob využívajících zařízení péče o děti předškolního věku | Výsledku | 2319 | x | 2334 | Indikátor byl stanoven na základě vlastního šetření potenciálních příjemců ve srovnání se statistickými daty ČSÚ pro území MAS. |
| | | | 50120 | Počet osob využívajících zařízení péče o děti ve věku do 3 let | Výsledku | 80 | x | 85 | Hodnoty indikátoru vycházejí z vlastního šetření - zjišťování potenciálních žadatelů o podporu a jsou přizpůsobeny jak výši stanovené alokace, tak absorpční kapacitě území. |
| OPR.5.3.1.1 | Deinstitucionalizace psychiatrické péče | IROP 2.3 | 57301 | Počet podpořených poskytovatelů psychiatrické péče | Výstupu | 0 | x | 1 | Hodnoty indikátoru vycházejí z vlastního šetření - zjišťování potenciálních žadatelů o podporu a konzultací s odborem Sociálních věcí v Kyjově. Hodnoty jsou přizpůsobeny jak výši stanovené alokace, tak absorpční kapacitě území. Cena za jednotku byla stanovena na 5 |

| | | | | | | | | | |
|--|--|--|-------|--|----------|-----|---|-----|--|
| | | | | | | | | | mil. Kč. |
| | | | 57801 | Počet podpořených mobilních týmů | Výstupu | 0 | x | 1 | Hodnoty indikátoru vycházejí z vlastního šetření - zjišťování potenciálních žadatelů o podporu a konzultací s odborem Sociálních věcí v Kyjově. Hodnoty jsou přizpůsobeny jak výši stanovené alokace, tak absorpční kapacitě území. Cena za jednotku byla stanovena na 2 mil. Kč. |
| | | | 57410 | Průměrná délka hospitalizace v institucích dlouhodobé psychiatrické péče | Výsledku | 115 | x | 103 | Hodnoty byly převzaty z programového dokumentu IROP |
| | | | 57310 | Kapacita poskytovatelů psychiatrické péče vytvořené nebo modernizované v souvislosti s reformou psychiatrické péče | Výsledku | 0 | x | 10 | Hodnoty indikátoru vycházejí z vlastního šetření - zjišťování potenciálních žadatelů o podporu a konzultací s odborem Sociálních věcí v Kyjově. Hodnoty jsou přizpůsobeny jak výši stanovené alokace, tak absorpční kapacitě území. Na základě konzultací bylo zjištěno, že se teprve připravuje zavést pouze jedna služba, která zde doposud není, a proto je výchozí |

| | | | | | | | | | |
|--|--|--|--|--|--|--|--|--|---|
| | | | | | | | | | hodnota indikátoru stanovena na 0 hodnotu. Zavedením této služby by kapacita měla vzrůst na 10. |
|--|--|--|--|--|--|--|--|--|---|

PŘÍLOHA Č. 3. DOKLAD O SCHVÁLENÍ ZMĚN STRATEGIE CLLD PŘÍSLUŠNÝMI ORGÁNY MAS



Zápis o hlasování per rollam v záležitosti

„Změna Strategie CLLD Kyjovské Slovácko v pohybu - Přidání nového Programového rámce OPŽP“

Hlasování bylo vyhlášeno dne 21.5. a ukončeno 23.5. hlasování se zúčastnilo 24 členů MAS, což tvoří 66 % všech členů MAS.

Návrh usnesení:

VH schvaluje změnu Strategie CLLD Kyjovské Slovácko v pohybu - Přidání nového Programového rámce OPŽP.

Hlasování:

PRO: 24

PROTI: 0

ZDRŽEL SE: 12

Při hlasování bylo splněno pravidlo Stanov spolku, čl. 6, odst. 12, že veřejný sektor a ani žádná ze zájmových skupin nesmí představovat více než 49% hlasovacích práv.

Usnesení bylo přijato 58,33% členy, kteří jsou zástupci soukromému sektoru.

Viz příloha tabulka hlasování.

V Kyjově 24.5.2018

Anna Čarková

Předsedkyně spolku Kyjovské Slovácko v pohybu