ZPRAVODAJ

KYJOVSKÉHO SLOVÁCKA

2026 rok v pohybu

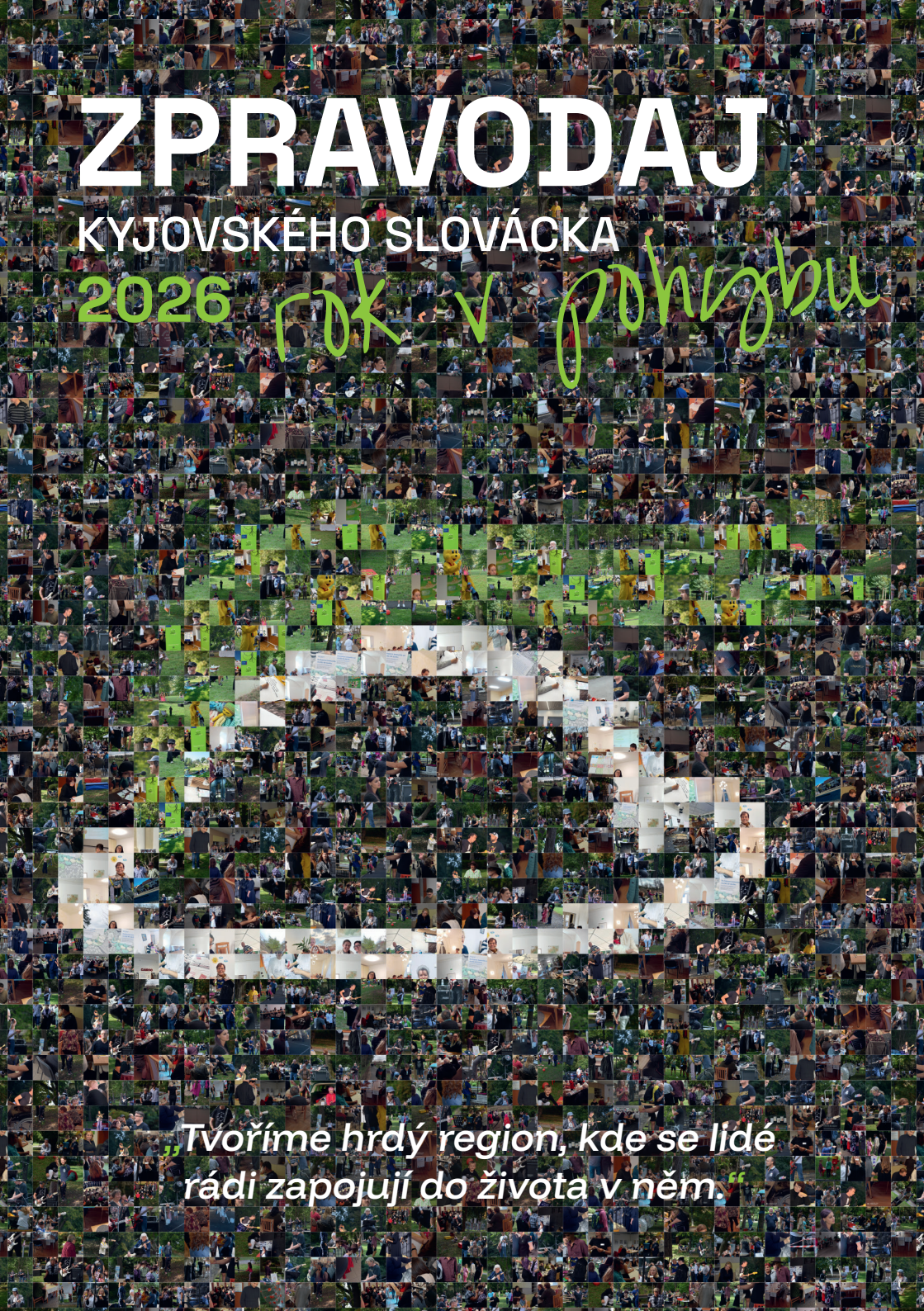

„Tvoříme hrdý region, kde se lidé rádi zapojují do života v něm.“

Obsah

Slovo předsedkyně	3	Od Slovácka po Stryj	30
Rok 2026 v projektech	5	Rozhoupaná kyjovská krajina	32
Co projekty přinesly navíc	8	Exkurze a sdílení zkušeností	34
Rok s MAPem	10	Očima Felixe Černého	36
A co bude dál?	11	Děkujeme Laďovi Výletovi	37
Vzdělávání v pohybu	12	Sdílení elektřiny na Kyjovsku	39
Nová zelená úsporám Light	15	Galerie v pohybu	40
Centrum společných služeb	16	Budoucnost řemesel	42
Dobrovolnictví v pohybu	18	Když spojíme síly, má to barvu	44
Hybatelé komunit	20	Kraslicová výzva	45
Cestovní ruch na Kyjovsku	22	Osobnost ANNO JMK	46
Infopoint Kyjovsko	24	Pochody pro mozek	47
Čtyři příběhy nadačního fondu	26	Regionální trh	48
Mladí a budoucnost regionu	28	V září Kyjov paří	50



Mgr. Petra Rychlíková
Předsedkyně, Koordinátor pro OPZ+

Magdalena Válková
Místopředsedkyně

Ing. Tomáš Kolařík
Manažer MAS - realizace CLLD (IROP, OPTAK, SZP)

Ing. Monika Drápalová
Manažer MAS - realizace CLLD (SZP)

Ing. Ester Houserová
Ekonom, asistentka projektu CLLD

Ing. Terezie Čičáková
Manažer MAP

Marcela Ingrová, DiS.
Manažer realizace MAP

Bc. Kamila Ria Vachová DiS.
Koordinátor projektu pro cestovní ruch

Andrea Rozsypalová Guzej
Komunitní pracovník OPZ+

Ing. Pavel Smetka
Specialista pro rozvoj mikroregionu

Slovo předsedkyně



Milí přátelé Kyjovského Slovácka v pohybu,

když se ohlížím za rokem 2026, vybavují se mi především lidé. Kolegové, se kterými hledáme řešení i ve dnech, kdy už sil mnoho nezbývá. Partneři, s nimiž si dokážeme vyjít vstříc. A lidé z našich obcí, kteří přicházejí s nápady a chutí udělat něco pro druhé. Právě díky nim mám i po náročném roce důvod dívat se dopředu s důvěrou.

Letos jsme v naší MAS procházeli velkou změnou. Po dvaceti letech odešla ředitelka, s jejímž působením je spojena významná část příběhu organizace. Patří jí poděkování za práci, kterou Kyjovskému Slovácku věnovala. Pro nás její odchod znamenal převzít plnou odpovědnost za pokračování tohoto příběhu a nově uspořádat každodenní fungování kanceláře.

Agendu, která se po léta soustřeďovala u jednoho člověka, jsme rozdělili mezi více členů týmu. Za touto stručnou větou jsou ale hodiny učení, domlouvání a práce navíc. Nové povinnosti přibyly k těm stávajícím a bylo potřeba hledat, co kdo zvládne převzít a kde se můžeme vzájemně zastoupit. Vím, že to od kolegů vyžadovalo mnoho trpělivosti a ochoty. Velmi si vážím toho, že do těchto změn šli se mnou.

Také pro mě osobně to byl rok, který prověřoval hranice sil. K roli předsedkyně přibyly povinnosti, které dříve zastávala ředitelka, zatímco mi stále zůstal plný úvazek koordinátorky projektu. Každá z těchto rolí potřebuje čas, soustředění a odpovědnost vůči lidem. Sladit je dohromady bylo někdy těžší, než jsem si dokázala představit. O to víc pro mě znamenala každá nabídnutá pomoc, otevřený rozhovor i chvíle, kdy někdo převzal část starostí, aniž bych o to musela žádat.

Vedle vnitřních změn přitom pokračovala práce pro region. Stále se věnujeme administraci programů: IROP, SZP, OPTAK, OPJAK, MAP, OPZ+, NZÚL a JMK. Pomáháme obcím, školám, spolkům i podnikatelům s jejich záměry, podporujeme komunitní život, místní výrobce a lidi, kteří mají chuť své okolí měnit k lepšímu. Rozvíjíme Infopoint pro neziskové organizace, Nadační fond Kyjovského Slovácka i setkávání hybatelů komunit.

Náročná byla také cesta ke schválení projektu MAP V. Vzdělávání v pohybu přináší pedagogům inspiraci, sdílení

zkušeností a podporu, přesto ani takto potřebná práce nemá cestu k pokračování samozřejmě otevřenou. Stálo nás mnoho administrativního úsilí vytvořit podmínky pro to, aby mohla dál sloužit celému Kyjovsku.

Trpělivost potřebovala i naše stálá snaha o založení Společenství obcí. Rok komunálních voleb přirozeně přinášel jiné priority i změny ve vedení obcí. Cítili jsme, že je potřeba dát jednáním čas a prostor. Dobrá spolupráce potřebuje dozrát ve vzájemnou důvěru a přesvědčení, že společný krok má smysl.

A právě ve spolupráci nacházím novou energii. V dobrých vztazích s dalšími organizacemi, ve sdílení zkušeností s kolegy z jiných MAS i v setkáních, ze kterých si obě strany odnášejí něco užitečného. Návštěvy kolegů u nás mi znovu připomněly, kolik cenných zkušeností na Kyjovsku máme.

Velkou radost mi přináší také dobrovolnictví, které v naší MAS postupně zapouští hlubší kořeny. V samotném projektu Budujeme komunitu od úsvitu do úsvitu již působí dvě oficiální dobrovolnice, Naďa a Mirka. Přinášejí vlastní nápady, čas a pozornost druhým a pomáhají vytvářet prostředí, ve kterém se chtějí přidávat i další.

Když dnes přemýšlím o našem týmu, vybavuje se mi obraz puzzle. Každý dílek má jiný tvar. Každý z nás má své silné stránky, vlastní pohled i své hranice. Učíme se hledat místo, kde můžeme být nejvíce užiteční a lépe rozumět tomu, co potřebují ostatní. Dohromady přitom tvoříme jasný a zřetelný obraz MAS: organizace, která zná svůj region, propojuje lidi a ze všech sil se snaží pomáhat dobrým věcem na svět.

Letošní rok mi připomíná citát mého oblíbeného autora:

> *„Naděje není přesvědčení, že něco dobře dopadne, ale jistota, že něco má smysl – bez ohledu na to, jak to dopadne.“*
>
> *V. Havel*

Děkuji celému týmu za vytrvalost, členům a partnerům za důvěru a všem, kteří nám věnovali svůj čas, energii a chuť být s námi. Do dalšího roku si přeji, abychom vedle odvahy pouštět se do dalších nových věcí měli také dost prostoru pečovat o sebe navzájem. Právě z takového zázemí může vyrůstat dobrá práce pro celé Kyjovské Slovácko.

Mgr. Petra Rychlíková
předsedkyně
Kyjovského Slovácka v pohybu

Rok 2026 – nové projekty a podpora jejich realizace

Za každým projektem bývá konkrétní potřeba. Škola chce upravit učebnu, spolek potřebuje lepší zázemí a podnikatel hledá způsob, jak si zjednodušit práci. S takovými záměry jsme v roce 2026 pracovali. Otevírali jsme nové dotační příležitosti a současně pomáhali těm, kteří už své projekty uskutečňují.

V letošních čtyřech výzvách jsme nabídli podporu vzdělávání, sociálním službám, rozvoji obcí a podnikání. Školy připravily projekty modernizace odborných učeben, venkovní výuky nebo zlepšení podmínek ve družinách. Obce a spolky hledaly podporu pro své zázemí a vybavení, sociální služby pro kvalitnější podmínky své práce. U podnikatelské výzvy OP TAK bylo cílem propojit nové technologie s fungováním firmy tak, aby lidem ubylo ručního přepisování údajů a mohli pracovat jednodušeji.

Zájem žadatelů ukázal, kolik plánů v regionu čeká na uskutečnění. Do 30. října jsme přijali celkem 83 záměrů s požadavkem na podporu téměř 59,3 milionu korun, tedy přibližně dvojnásobku prostředků, které jsme měli ve výzvách k dispozici. Ve třech vyhodnocených výzvách jsme na úrovni MAS vybrali k podpoře 48 záměrů. Výsledky výzvy OP TAK zatím zůstávají předběžné, protože přijaté záměry ještě čeká kontrola.

Velká část naší práce přitom pokračuje i po výběru projektu. Žadatelé se na nás obracejí při změnách, které přinese samotná realizace, při přípravě žádostí o platbu nebo když si potřebují ověřit správný postup. Společně hledáme řešení, aby mohli pokračovat v projektu a zároveň dodrželi podmínky podpory. Často je důležité probrat situaci včas, dokud je ještě možné něco



Hlasování Výběrové komise ke 2. Výzvě SZP

upravit. Tuto průběžnou pomoc během roku doplňovaly také semináře pro žadatele a kontroly projektů.

Když se ohlížím za letošní prací, těší mě hlavně to, že školy, obce, spolky i podnikatelé přicházejí s konkrétní představou, co chtějí změnit. Děkuji všem žadatelům, partnerům a kolegům, kteří věnují čas přípravě projektů i řešení problémů během jejich realizace. Jejich spolupráce a vytrvalost jsou pro uskutečnění těchto plánů stejně důležité jako samotná finanční podpora.

Co MAS ovlivňuje a co určuje stát

MAS může ovlivnit

Rozhoduje o směřování v území

- **Výběr místních priorit** v rámci strategie
- **Tematické zaměření výzev** v rámci schválených pravidel
- **Načasování** místních výzev v povoleném rámci
- **Výši maximálních způsobilých výdajů** ve výzvě
- **Rozdělení alokace** mezi jednotlivé výzvy
- **Kvalitu konzultací** a komunikace se žadateli
- **Místní hodnocení,** animaci a práci s projektovými záměry
- **Vnitřní postupy,** web, přehlednost a podporu žadatelům

MAS nemůže ovlivnit

Pevné centrální limity

- **Podmínky programů** dané ministerstvy a řídicími orgány
- **Výklad pravidel** na národní úrovni
- **Celkový objem finančních prostředků** přidělených MAS pro celé programové období
- **Celkovou výši alokace** jednotlivých operačních programů
- **Zásahy CRR, MPO, SZIF** a dalších institucí v navazující administraci
- **Legislativní změny** a změny metodik
- **Celkovou konstrukci** dotačních pravidel

Rok 2026 v číslech

STAV K 30. 10. 2026

Nové záměry a podpora jejich realizace

4 vyhlášené výzvy

83 přijatých záměrů

48* vybraných záměrů

* Bez projektů OP TAK, u kterých v době tvorby článku probíhá kontrola.

Zájem o podporu

Požadovaná podpora	59,25 mil. Kč
Prostředky ve výzvách	30,01 mil. Kč

Zájem téměř dvojnásobný oproti možnostem.

Vybrané záměry

Počet podle oblastí, bez OP TAK

Kultura a spolkový život	17
Podnikání	12
Vzdělávání	9
Ostatní oblasti	6
Sociální služby	4

Finanční rozdělení dotace podle žadatelů

Celkem 29,85 mil. Kč, včetně předběžného odhadu OP TAK



Obce a příspěvkové organizace	17,66 mil. Kč	59,2 %
Neziskové organizace	7,50 mil. Kč	25,1 %
Podnikatelé	4,68 mil. Kč	15,7 %

Realizace projektů SZP

22	**20**	**12**
žádostí o platbu projektů SZP	hlášení o změnách projektů SZP	provedených kontrol u žadatelů projektů SZP

OP TAK: zájem a možnosti výzvy

12	**11,21**	**2,88**
přijatých projektů	mil. Kč požadované podpory	mil. Kč k dispozici

Prostředky výzvy pokrývají přibližně 26 % požadované podpory.

Probíhá kontrola. Předběžný odhad podpory: 5 projektů / 2,87 mil. Kč.

Zdroj: souhrnná data MAS 2026. Částky a podíly jsou zaokrouhlené.

Co přinesly projekty navíc?

Zhodnocení realizace Strategie MAS na období 2021–2027

Když se podaří obnovit památku nebo modernizovat knihovnu, výsledek je dobře vidět. Mnohem zajímavější ale někdy bývá sledovat, co se díky projektu začne dít mezi lidmi. Při průběžném hodnocení naší strategie jsme se proto ptali také na zkušenosti, které přesahují původní plány. Ukázalo se, že některé projekty přinesly do života obcí víc, než se při jejich přípravě očekávalo.

Dobře je to vidět například v Syrovíně, kde bylo původním cílem projektu obnovit místní kříž. Do úprav jeho okolí se ale zapojilo přibližně třicet dobrovolníků z místních spolků i neformálních skupin. Celé rodiny s dětmi přišly s vlastním nářadím, vysekávaly nálety a sázely nové stromy. Z rozhovorů vyplynulo, že právě společná práce pomohla posílit vztahy v obci. Podařilo se tak obnovit památku a zároveň dát lidem příležitost, aby se potkali a společně se podíleli na zlepšení svého okolí.

Také zkušenost knihovny v Ratíškovicích ukazuje, že přínos projektu může být širší, než se původně předpokládalo. Po modernizaci zde za rok přibylo sto registrovaných dětských čtenářů, což výrazně překonalo očekávání. Nové zázemí přitáhlo také tatínky s malými dětmi, kteří tam tráví čas společně. Podle mě je to důležitý výsledek, protože dobře ukazuje, jak může vhodně upravené prostředí změnit vztah lidí k místní službě. Knihovna získává další návštěvníky a pro rodiny se stává místem, kam má smysl přijít i na delší chvíli.

Podpořené projekty zároveň přinášejí nové příležitosti ke spolupráci mezi organizacemi. U organizace Krok, z. ú., je například nákup vozu spojený se spoluprací se spolkem Kosteliska,



Setkání k Mid term Evaluaci MAS - prezentace výsledků



Setkání k Mid term Evaluaci MAS - další skupinky

kde klienti v rámci pracovní terapie pomáhají s ochranou přírody. Propojuje se tak sociální služba s péčí o krajinu a vzniká společná činnost, která prospívá klientům i jejich okolí.

Hodnocení jsme ovšem dělali také proto, abychom si pojmenovali, co je potřeba zlepšit. Z rozhovorů znovu vyplynulo, že složitá administrativa a změny pravidel dokážou přípravu i realizaci projektů výrazně zkomplikovat. U menších žadatelů může být náročnost celého procesu jedním z důvodů, proč se do projektu vůbec nepustí. Pro naši kancelář je to podnět, abychom informace podávali co nejsrozumitelněji a věnovali dostatek času individuálním konzultacím už při přípravě záměru. Včasná diskuse totiž může pomoci odhalit problém ve chvíli, kdy je ještě prostor hledat řešení.

Samotné dokončení projektu je proto pro mě jen částí výsledku. Stejně důležité je, jak bude dál sloužit a co umožní lidem kolem sebe. V Syrovíně se podařilo zachovat památku a zároveň dát lidem příležitost udělat něco společně pro svou obec. A právě takové projekty v MAS chceme podporovat a na jejich zkušenosti při další práci navazovat.



Setkání k Mid term Evaluaci MAS - zpětná vazba na činnost a podněty k rozvoji MAS

Místní akční plán (MAP) na Kyjovsku

Rok inspirace, spolupráce a podpory škol

Jeden projekt skončil, další jsme připravovali

Vedle vzdělávacích aktivit, které jsme pro školy a školky chystali, probíhala také méně viditelná, ale neméně důležitá práce spojená s ukončením MAP IV a přípravou jeho pokračování.

Na konci roku 2025 jsme podali žádost o projekt MAP V. Nové období jsme od začátku chtěli výrazněji zaměřit mimo jiné na podporu přechodu dětí z mateřských do základních škol, který bude v souvislosti se změnami v odkladech školní docházky pro školy, děti i rodiče důležitým tématem.

Na jaře však původní žádost o MAP V podporu nezískala. Místo rezignace jsme se pustili do jejího důkladného přepracování. Připomínky hodnoticí komise jsme využili jako příležitost k dalšímu zpřesnění projektu, jeho aktivit i vazby na skutečné potřeby škol v našem regionu. V červnu jsme proto podali novou, přepracovanou žádost.

Schválení projektu jsme se dočkali až s koncem srpna. Co vám budeme povídat – byla to pořádná dávka stresu! Díky schválení můžeme v roce 2026/2027 pokračovat v podpoře škol a školek pod hlavičkou projektu MAP V – Vzdělávání v pohybu V.

Tato práce není vidět. Pro další pokračování podpory škol na Kyjovsku je však naprosto stěžejní!

Bez partnerství by MAP nedával smysl

MAP nikdy nebyl projektem jedné organizace. V průběhu roku jsme proto dále rozvíjeli spolupráci se Středním článkem podpory MŠMT, Národním pedagogickým institutem (NPI), Lipkou (vzdělávací organizace), dalšími MAP z Jihomoravského kraje i Národní sítí MAS.

S NPI jsme sdíleli zkušenosti nejen na jejich brněnské pobočce, ale jeho zástupci přijeli také přímo do Kyjova společně s Lipkou. Důležitou součástí podobných jednání je vzájemně si vyjasnit, co jednotlivé organizace v území nabízejí a kde se můžeme doplňovat tak, aby školy nezískávaly několik podobných nabídek, ale skutečně smysluplnou podporu.

Co si z uplynulého období odnášíme?

Možná především potvrzení, že školy nepotřebují další projekt „pro projekt“. Potřebují prostor, kde mohou sdílet zkušenosti, rychle získat důležité informace, potkat odborníky, vidět dobrou praxi a společně hledat řešení problémů, které by jednotlivě zvládaly mnohem obtížněji.

A přesně tak chceme MAP na Kyjovsku řídit i dál.



Formativní přístup

Ne jako kalendář jednotlivých akcí, ale jako síť spolupráce kolem vzdělávání v našem regionu. Síť, ve které se může potkat zkušenost malé venkovské školy s inspirací odjinud, ředitel s odborníkem, pedagog s novou metodou nebo zřizovatel s informací, která mu pomůže udělat dobré rozhodnutí. **Protože když se podaří propojit správné lidi, zkušenosti a nápady, neposouvá se jen jedna škola. Posouvá se vzdělávání na celém Kyjovsku.**

A co bude dál?

MAP ORP Kyjov – Vzdělávání v pohybu V | 2026/2027

Na dosavadní práci navazujeme novým projektem MAP V – Vzdělávání v pohybu V. Díky jeho schválení můžeme pokračovat v podpoře mateřských a základních škol na Kyjovsku a dále rozvíjet spolupráci, která se v našem regionu buduje již řadu let.

- Přechod dětí z MŠ na ZŠ
- Adaptační a jazykové programy
- Logopedická podpora
- Setkávání pedagogů
- Vzdělávání pracovníků škol
- Školní klima a wellbeing
- Workshopy pro rodiče

3,3 mil. Kč
rozpočet projektu

660 tis. Kč
spolufinancování

Vzdělávání v pohybu pokračuje



Školy a školky na Kyjovsku mají naši podporu

Po skončení projektu MAP IV a v době, kdy jsme připravovali a čekali na schválení navazujícího MAP V, se *podpora* škol a školek *nezastavila.* MAS Kyjovské Slovácko v pohybu se rozhodla pokračovat v organizování vzdělávacích a rozvojových aktivit pro školy a školky v regionu.

Od února do června 2026 jsme tak připravili a uskutečnili celkem **24 aktivit.** Všechny vznikly z vlastní iniciativy MAS a byly realizovány mimo dotační projekty MAP – bez financování z rozpočtu MAP IV i MAP V.

Šlo o pokračování naší podpory škol, které jsme se rozhodli zajistit i v mezidobí obou projektů. *Program reagoval na aktuální potřeby škol a pedagogů a přinesl prostor pro vzdělávání, sdílení zkušeností i osobní setkávání.*

Témata, která školy skutečně potřebují

Velkou pozornost jsme věnovali pohodě ve školách, vztahům a bezpečnému prostředí pro učení. Témata seminářů a setkání **Škola, kde je dobře, Zpátky k sobě, Třída v rovnováze** nebo **Škola? V pohodě!** otevřela prostor pro přemýšlení o školním klimatu, vztazích mezi dětmi i dospělými a o tom, jak vytvářet prostředí, ve kterém se dobře učí i pracuje. Nechyběla ani témata zaměřená na wellbeing, souvislosti mezi fungováním mozku, pohybem a učením – například setkání **Jak souvisí primární reflexy a spolupráce mozkových hemisfér s učením a wellbeingem** – či **Typologie osobnosti.**

Další část aktivit směřovala k podpoře pedagogů při práci s dětmi s různými vzdělávacími potřebami. Věnovali jsme se například tématu **Parametrizace asistentů v 1. třídách** a využívání multisenzorického prostředí v rámci setkání **Jak využívat multisenzorické prostředí SNOOZELEN**. Prakticky zaměřená setkání nabídla pedagogům nové podněty, inspiraci i možnost sdílet vlastní zkušenosti.

Nezapomněli jsme ani na důležitá přechodová období ve vzdělávání. Semináře **Od zápisu k nástupu do školy** a **Adaptační období v 1. ročníku ZŠ** se zaměřily na podporu dětí při vstupu do základního vzdělávání. Pozornost jsme věnovali také rozvoji čtenářství prostřednictvím tématu **Knihy jako průvodce** a kariérovému rozvoji žáků v rámci setkání **Jak vést žáky k vědomému kariérovému rozvoji.**

Setkávání, sdílení a spolupráce

Významnou součástí naší práce jsou rovněž osobní setkávání a propojování lidí, kteří se ve vzdělávání pohybují. Uskutečnila se například setkání vedení základních a mateřských škol: **Setkání ZŠ – Strážovice, Setkání MŠ – Vlkoš, Setkání MŠ – Petrklíč, Bzenec**



Knihy jako průvodce



a **Setkání ZŠ – ZŠ Slovácká Břeclav**. Pro asistenty pedagoga jsme připravili také **Kavárnu pro asistenta pedagoga** – prostor pro neformální setkání, sdílení zkušeností a vzájemnou podporu.

Vzdělávání přitom nevnímáme odděleně od života obcí a celého regionu. Proto jsme otevřeli také témata místní produkce a zdravé školy v rámci aktivity **Místní produkce a zdravá škola**, moderního školního stravování prostřednictvím setkání **Školní stravování v moderní praxi** nebo možností, jak udržet školy v menších obcích a současně snižovat jejich provozní náklady, kterým se věnovala akce **Jak udržet školy v obcích a snížit náklady?**. Součástí programu byly i **Dýchánky na faře**.

Děkujeme všem ředitelům, pedagogům, asistentům, lektorům i dalším spolupracovníkům za jejich zájem, důvěru a ochotu věnovat čas společnému rozvoji vzdělávání na Kyjovsku.

Věříme totiž, že kvalitní vzdělávání nevzniká jen za dveřmi jednotlivých škol. Vzniká především díky lidem, kteří spolupracují, sdílejí své zkušenosti a mají chuť posouvat věci dál. A právě takové prostředí chceme v našem regionu společně vytvářet.



Škola, kde je dobře ZS Svatoborice-Mistrin 6.A

Oznámení o ukončení činnosti v rámci programu

nová zelená úsporám light

671 projektů

>101 milionů Kč podpory

94 projektů stále v realizaci

Od začátku roku 2023 jsme v naší kanceláři pomáhali domácnostem s vyřízením dotací z programu **Nová zelená úsporám Light**. Naším cílem bylo usnadnit žadatelům celý proces – od úvodní konzultace a podání žádosti až po doložení realizace a závěrečné vypořádání projektu. Pomoc jsme poskytovali především seniorům a dalším ohroženým domácnostem. Později jsme poradenství rozšířili také pro ostatní běžné domácnosti.

Většina projektů je již úspěšně dokončena a přešla do pětileté doby udržitelnosti. V současnosti ještě administrujeme 94 projektů, které musí být dokončeny nejpozději v roce 2027. Za těmito čísly stojí konkrétní příběhy rodin a jednotlivců, kterým dotace pomohla zlepšit bydlení a snížit náklady na energie. Díky schválené dotaci mohli zateplit domy, vyměnit stará okna nebo pořídit systém pro ohřev vody. V řadě případů by bez dotace tyto úpravy nebyly vůbec možné. Těší nás, že jsme mohli přispět k úspornějšímu a komfortnějšímu bydlení místních obyvatel.

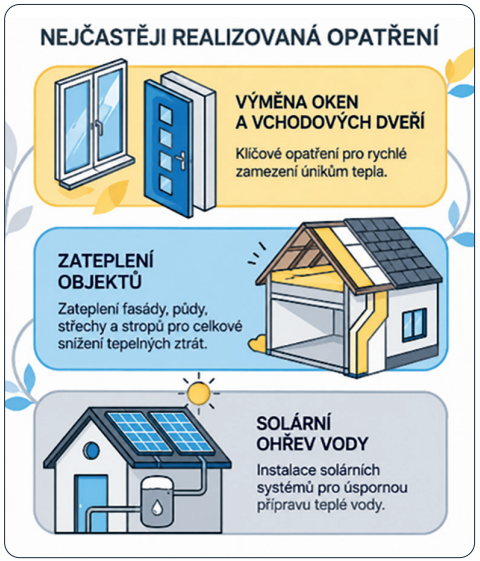

Vzhledem k rostoucí administrativní náročnosti programu, mimo jiné v souvislosti s novými pravidly platnými od června 2026, jsme se rozhodli **ukončit naši činnost v rámci tohoto programu**. Nové žádosti o dotaci již nevyřizujeme. Nadále pokračujeme pouze v administraci dosud podaných projektů z minulých období.

Děkujeme všem našim žadatelům za důvěru a spolupráci. Velmi si vážíme toho, že jsme mohli pomoci řadě domácností v jejich cestě za kvalitnějším bydlením. Zájemci o renovační pas, dotace z programu Nová zelená úsporám či možnosti bezúročného úvěru se mohou obrátit na certifikované poradce SFŽP ČR. Více informací najdou na

NovaZelenaUsporam.cz.

Centrum společných služeb

Centrum společných služeb DSO Severovýchod (CSS) úspěšně získalo pro rok 2026 dotaci z Jihomoravského kraje na pokračování svých rozvojových aktivit pro obce na Kyjovsku, přičemž vrcholem letošního programu se stala tradiční celodenní exkurze za příklady dobré praxe v obcích Mikroregionu Babí Lom.

Projekt probíhající od března do prosince 2026 nabízí pestrou škálu činností od vzdělávání představitelů samospráv přes strategické plánování až po bezplatnou administraci veřejných zakázek.

Inspirativní exkurze v mikroregionu Babí Lom

Tradiční celodenní exkurze zaměřená na sdílení zkušeností a prohlídku úspěšných projektů v oblasti místní ekonomiky a cestovního ruchu zavedla letos účastníky – starosty, místostarosty, zastupitele i úředníky – do obcí Mikroregionu Babí Lom. Akce se uskutečnila v úterý 20. října 2026.

Bohatý program odstartoval v Bukovanech, kde účastníky zaujala kaple sv. Jana Pavla II. či nové náměstíčko Srdce obce. Paní starostka také zúčastněným ukázala a představila, jak v obci probíhá bytová výstavba pro mladé rodiny a revitalizace areálu bývalého JZD. Následoval přesun do Ostrovánek za prohlídkou ekologických tůní, místní požární zbrojnice a zvoničky, jejíž nová replika byla postavena a posvěcena v roce 2019. V Nechvalíně se výprava seznámila s novým chodníkem, veřejným osvětlením, dětským hřištěm a školní fotovoltaickou elektrárnou.



Exkurze 20. 10. 2026 - Bohuslavice hala

Odpolední část proběhla nejprve v místních částech Kyjova a zahájila ji návštěva nové multifunkční haly v Bohuslavicích. Poté účastníci zamířili do Boršova, kde program nabídl prohlídku opraveného prostranství u Otína, fotbalového hřiště a stavidla na řece Kyjovce. Poslední inspirativní zastávkou se stala prohlídka kaple a expozice Sobůlského muzea v Sobůlkách.

Celý náročný, ale inspirativní den byl zakončen společnou večeří a neformálním posezením v Hospodě u Potoka v Sobůlkách, kde přítomní v diskusích probrali nabyté zkušenosti a možnosti jejich přenosu do vlastních obcí.

Podpora strategického rozvoje a bezplatná administrace zakázek

Významný přínos pro fungování regionu představuje poradenská činnost CSS zahrnující např. dotační poradenství, zpracování nových programů rozvoje pro zájemce z řad členských obcí včetně organizace komunitních plánování. Žádanou a oceňovanou službou CSS je také bezplatná administrace zakázek malého rozsahu, která obcím šetří čas, administrativní kapacity i finanční prostředky.

Vzdělávání samospráv a pohled do budoucna

Projekt myslí také na průběžné zvyšování odbornosti zástupců obcí. V roce 2026 jsou semináře tematicky zaměřeny na krizovou komunikaci pro starosty, nová pravidla ve školství nebo na péči o přírodu a údržbu zeleně. Specifickou a důležitou aktivitou bude rovněž proškolování nově zvolených představitelů vedení obcí, které proběhne hned na začátku příštího roku.

Všechny tyto aktivity koordinuje projektový manažer CSS a vhodně je doplňují digitální nástroje, jako je Portál společných služeb a mapový portál ObceKyjovska.cz, které propojují samosprávy a zprostředkovávají aktuální informace. Centrum společných služeb plánuje i nadále rozšiřovat spolupráci mezi mikroregiony, efektivně vyhledávat nové finanční zdroje a pokračovat v rozvoji celého regionu Kyjovska.



Exkurze 20. 10. 2026 - Ostrovánky zbrojnice



Exkurze 20. 10. 2026 - Ostrovánky tůně



Exkurze 20. 10. 2026 - Sobůlky muzeum



Komunitní plánování Čejč

Dobrovolnictví v pohybu

Moje dobrovolnická anabáze začala celkem nenápadně.

Kamarádka Andrea, se kterou máme společné výtvarné aktivity a též podobný „světonázor“, působí v Kyjovském Slovácku (K.S.) jako komunitní pracovnice, organizuje a vymýšlí smysluplný program pro setkávání lidí v obcích na Kyjovsku. Začala jsem jí pomáhat, náš tandem se osvědčil, spokojeni byli účastníci i organizátoři. A když před časem přišla nabídka na trvalejší spolupráci, nebylo co řešit a staly jsme se i s kolegyní Naďou oficiálními komunitními dobrovolnicemi.

Jezdíme po okolních obcích, pomáháme připravovat akce, ale hlavně během setkávání jsme plně k dispozici účastníkům. Nejsme lektorky, ale radíme, pomáháme, povídáme si, naslouchámě jim, zkrátka jsme s nimi. Setkávání se většinou odehrávají v neosobním prostředí obecních úřadů, kulturáků, hasičáren apod. a je na nás, abychom vytvořily atmosféru „jako v obýváku“, kde se všichni budou cítit příjemně. Převážnou část osazenstva tvoří seniorky a ty mnohdy přicházejí s ostychem a obavami, co je čeká. Zakrátko se však obavy rozplynou a nastává tvořivé flow. Všichni společně kreslíme, cvičíme, trénujeme paměť, hrajeme hry, ochutnáváme dobroty podle receptů našich babiček, vzpomínáme, povídáme si, zasmějeme se. V závěru se už ptají, kdy bude další akce, přicházejí samy s nápady a už vědí, koho přivedou na další setkání. Někdy je trochu těžší překonat počáteční nedůvěru a dostat lidi na tato setkání, ale pokud se to podaří, je na nás, abychom nezklamaly. Pro seniora je docela důležité přijít mezi lidi a byť i jenom na dvě hodinky zapomenout na starosti běžných dní.

Při své práci dobrovolníka mohu využít veškeré zkušenosti získané během celého dosavadního života. Vyrůstala jsem v prostředí, kde nezištná pomoc bližnímu byla považována za naprostou samozřejmost. V profesním životě jsem potkala skvělé lidi z různých společenských oblastí, ochotných kopat za tým a pomáhat druhým. Uplatním zde i vzdělávací programy, které jsem absolvovala pro potřeby svého podnikání. Také zkušenosti z práce na Domečku, v keramice pro děti i dospělé, mohu v komunitkách využít. A zkušenost s vážnou nemocí a odchodem blízké osoby vám ukáže, co je v životě důležité. Jsem kontaktní člověk, nemám problém oslovit neznámou osobu, jsem kreativec s nápady, umím improvizovat. Nemám rodinné závazky, takže část svého volného času věnuji dobrovolničení. Být prospěšná druhým přináší prospěch i mně samotné. Spokojené tváře, poděkování, úsměv, jsou pro dobrovolníka odměnou a také důkazem, že to dělá dobře.



Naďa a Mirka



Hra pro malé i velké má na obcích velký úspěch

Je mezi námi spousta šikovných lidí, schopných pomáhat, ale třeba nevědí, jak začít. K.S. nabízí příležitost a pomocnou ruku. Zajišťuje tato sousedská setkání nejen organizačně a materiálně, ale také vzděláváním pro dobrovolníky. Stačí se přidat, jsem důkazem toho, že dobrovolničit můžete v každém věku. I když většina mých nových spolupracovnic je o generaci mladší, můžeme se navzájem doplňovat a obohacovat. A to mě baví.

Mirka Řehánková,
komunitní dobrovolnice K.S.



Aktivity pro seniory mají mnoho podob

Hybatelé komunit

Energie z našich obcí dostává společný směr

Mají nápady, znají své sousedy a chtějí, aby se u nich dobře žilo. Někdy už rozhýbávají dění v obci, jindy teprve hledají odvahu začít. Právě je propojujeme v Hybatelích komunit – nové sérii pravidelných setkávání, kterou jsme odstartovali v září s jasnou ambicí: podpořit aktivní lidi a společně s nimi posilovat život napříč Kyjovským Slovácken.

50
účastníků

27
obcí



Už během příprav se hlásili zájemci z **27 obcí a celkem se nás sešlo 50**. Lidé, kteří chtějí být aktivní tam, kde žijí. Takový zájem je pro nás povzbuzením i závazkem: nabídnout jim prostor, ve kterém najdou inspiraci, praktickou pomoc a další lidi se stejnou chutí pustit se do práce.

Hybatel totiž není funkce. Nemusíte být starostou, vést spolek ani umět napsat projekt. Důležité je, že vám není jedno, co se kolem vás děje. Zkušenosti můžete přinést, ale také je postupně získávat. A právě od toho tu Hybatelé komunit jsou.

Zářijový start jsme postavili na poznávání, sdílení a otázkách. Co se v našich obcích daří? Na čem můžeme stavět? Co nám při zapojování dalších lidí bere energii a s čím bychom potřebovali pomoci? „Mapa energie regionu“ otevřela prostor pro zkušenosti z jednotlivých míst. Stejně důležité bylo pojmenovat potřeby, ze kterých má vyrůstat další program.



První setkání Hybatelů komunit / září 2026

Akademii Hybatelů komunit totiž chceme tvořit společně s účastníky. Pravidelná setkávání mají spojovat výměnu zkušeností s praktickým učením: jak oslovit sousedy, vést společnou debatu, naplánovat aktivitu nebo rozdělit práci tak, aby nadšení vydrželo. Prostor má dostat i zkoušení konkrétních činností, které si lidé mohou odvézt a přizpůsobit své obci.



Sdílení bylo hlavním tématem



1 špendlík = 1 obec, odkud Hybatelé přijeli

A tady začíná přesah za hranice jednoho setkání i jedné vesnice. Zkušenost z jedné obce může usnadnit začátek v další. Dobrý nápad může získat nové spolupracovníky. Člověk, který si s něčím neví rady, může najít někoho, kdo podobnou situaci už řešil. Chceme, aby tak postupně vznikala síť lidí, kteří se znají, dokážou si poradit a mají se na koho obrátit.

Pro region v tom vidíme velkou příležitost. Podporovat sousedské vztahy, propojovat generace, otevírat prostor lidem, kteří dosud stáli stranou, a pomáhat komunitám, aby dokázaly své aktivity rozvíjet samostatně. Každé další zapojení může přinést nové schopnosti, kontakty a energii. Právě na takových vztazích může dlouhodobě stát živá obec.

V pohybu budou i samotná místa setkávání. Budeme putovat po regionu, navštěvovat se a poznávat prostředí, ve kterém ostatní tvoří a potkávají se. Abychom si byli inspirací ve všech směrech – tím, co děláme, jak spolupracujeme i jaká místa dokážeme společně oživit.

Zářím jsme otevřeli společnou cestu. Kam povede, budou spoluutvářet lidé, kteří se na ni vydají s námi. Těšíme se na jejich zkušenosti, otázky i nápady – a hlavně na to, co z nich postupně vyroste přímo v našich obcích.

Hybatelé komunit. Spolu pro naše obce.

Společně rozvíjíme cestovní ruch na Kyjovském Slovácku

Jak návštěvníkům nabídnout více důvodů, aby na Kyjovsku zůstali déle? A jak posouvat cestovní ruch tak, aby přinášel užitek také místním lidem? I na tyto otázky hledá odpovědi pracovní skupina cestovního ruchu při MAS Kyjovské Slovácko v pohybu. Na její dosavadní práci navazuje projekt „Kyjovským Slováckem na kole či pěšky, za slunce i v dešti“.

Kyjovsko má návštěvníkům co nabídnout – bohaté kulturní dědictví, malebnou krajinu, víno a vinařství i místní tradice. Jednotlivá výletní místa a služby však často fungují samostatně a také proto návštěvníci u nás zpravidla zůstávají pouze jeden den. Cílem projektu je proto lépe propojit obce, podnikatele, spolky i provozovatele turistických cílů a společně vytvořit atraktivní nabídku, která návštěvníky motivuje v regionu zůstat déle a více využívat místní služby.

Klíčovou roli hraje pracovní skupina cestovního ruchu, která se pravidelně schází, aby sdílela různé názory, zkušenosti i nápady. Primárně se tým zaměřil na definování cílových skupin, sestavení kalendáře kulturních a společenských akcí a na náměty pro tvorbu společných turistických produktů.

Projekt realizujeme ve spolupráci s Partnerství, o. p. s. Aktuálně pracujeme na databázi turistických cílů a služeb k dalšímu využití pro potřeby projektu a pro publikaci na portálu www.obcekyjovska.cz. Dále připravujeme jednotnou vizuální značku regionu, komunikační strategii, tištěného miniprůvodce a videomedailonek o Kyjovském Slovácku. Nové možnosti poznávání přinese využití rozšířené reality, která prostřednictvím mobilu či tabletu doplní skutečná místa o digitální informace a prvky.



Součástí projektu je rovněž studie tzv. *starpointů* – výchozích míst, která propojují okolní turistické cíle a služby. Tento koncept má pomoci lépe využít potenciál regionu a podpořit promyšlené plánování jeho propagace.

Pro posílení spolupráce a sdílení poznatků chystáme odborné workshopy věnované organizaci cestovního ruchu, propojování podnikatelů, otázkám udržitelnosti, budování společného brandu nebo tvorbě tematických turistických nabídek.

Při všech těchto aktivitách vycházíme z jednoduché zásady: cestovní ruch má sloužit nejen návštěvníkům, ale i místním lidem. Má podporovat lokální ekonomiku, respektovat život v obcích a chránit přírodní i kulturní bohatství regionu.

Před námi je ještě mnoho práce, ale věříme v sílu nápadů, které máme, a těšíme se, že je společně proměníme ve skutečnost.

PROJEKT

„Kyjovským Slováckem na kole či pěšky, za slunce i v dešti“ je spolufinancován Evropskou unií.

Spolufinancováno Evropskou unií

STRATEGICKÝ PLÁN SZP





Když spolek potřebuje poradit, má se koho zeptat!

Infopoint Kyjovsko patří mezi první dva certifikované Infopointy v Jihomoravském kraji.

Když se lidé v obci rozhodnou založit spolek, často už vědí, co chtějí dělat a koho chtějí zapojit. Pak ale přijdou otázky: Jak mají spolek založit? Co všechno budou muset zařídit? A na koho se obrátit, když si nebudou vědět rady?

S podobnými dotazy se lidé na naši kancelář obraceli už dříve. Pomáhali jsme jim, ale chybělo místo, které by tuto pomoc nabízelo soustavně. Proto jsme začali budovat Infopoint Kyjovsko a více než rok ladili jeho fungování.

A letos v září přišla zpráva, která nás potěšila: **stali jsme se jedním ze dvou prvních certifikovaných Infopointů v Jihomoravském kraji.**

Certifikát jsme převzali 23. září ve Křtinách na setkání *Učíme se spolupracovat v Jihomoravském kraji*. Potvrzuje, že naše MAS splnila požadavky pro vznik Infopointu a může toto označení používat.

Co se pod názvem Infopoint skrývá?

Jedno místo, kam se mohou spolky a další neziskové organizace obrátit. Někdy stačí vysvětlit, jaký dokument potřebují nebo kde najdou vhodnou dotační příležitost. Jindy je otázka složitější a koordinátorka pomůže najít odborníka na účetnictví či právo. Pokud podobné téma řeší více organizací, můžeme je propojit nebo pro ně připravit společné vzdělávání.



Podobu Infopointu jsme nechtěli vymyslet jen u pracovního stolu. Ptali jsme se samotných spolků, co jim při jejich činnosti chybí. Mluvilo se o potřebě mít se koho zeptat, vyznat se v povinnostech, umět dát vědět o své práci a potkávat další aktivní lidi.

Za osm měsíců fungování od listopadu 2025 do června 2026 jsme navázali skutečný kontakt přibližně se stovkou neziskových organizací. Zaznamenali jsme nejméně 42 schůzek, konzultací a dalších aktivit. Na třech hlavních setkáních a školeních jsme evidovali 60 účastí a v osmi případech jsme pomáhali lidem, kteří řešili založení organizace.

Za čísly jsou ale konkrétní nápady. Třeba u osob sdružených kolem Mlýna v Mouchnicích začal rozhovor dotazem na založení spolku. Postupně se ukázalo, že zakládající členové chtějí oživit celé místo a zabývají se také obnovou vodní elektrárny. Pomoc proto pokračovala hledáním dalších kontaktů a propojením tématu se studenty univerzity, pro které je zprovoznění vodní elektrárny novou výzvou. Právě takové setkání ukazuje, jak důležité je nejdřív porozumět tomu, co lidé svým nápadem sledují.



Co jsme se naučili, předáváme dál

Ve Křtinách jsme spolupořádali také první workshop pro další jihomoravské MASky. Ukázali jsme, jak jsme Infopoint rozjížděli, co nám fungovalo a kde jsme zbytečně ztratili čas. Například při snaze vytvořit co nejúplnější seznam spolků jsme zjistili, že samotná databáze ještě neřekne, kdo je v obcích aktivní a s čím potřebuje pomoci. Mnohem víc nám přinesly osobní rozhovory.

Na 12. listopadu chystáme navazující workshop. Tentokrát chceme jít více do praxe: ukázat, jak připravit setkání spolků, zjistit jejich potřeby a podle nich nastavit služby Infopointu.

Z certifikace máme radost. Ještě větší smysl pro nás ale má chvíle, kdy někdo přijde s nápadem nebo problémem a odchází s jasnější představou, co udělat dál. A pokud naše zkušenosti pomohou vzniknout podobným místům i v dalších částech kraje, bude to další dobrý výsledek práce, která začala tady na Kyjovsku.

První výzva, čtyři příběhy.

Nadační fond Kyjovského Slovácka proměňuje nápady ve skutečnost

Rok 2026 má v příběhu Nadačního fondu Kyjovského Slovácka své výjimečné místo. Historicky první výzva přinesla podporu čtyřem místním projektům. Za každým z nich stojí lidé, kterým záleží na jejich okolí a kteří se rozhodli udělat něco pro ostatní. Díky dárcům a společnému úsilí dostaly jejich nápady příležitost vyrůst.

85 014 Kč

pro první čtyři projekty

První výzvu jsme otevřeli na konci listopadu 2025. Do konce ledna 2026 se přihlásilo šest projektů, ze kterých výběrová komise doporučila čtyři. Správní rada jejich podporu jednomyslně schválila. Mezi místní nápady tak putovalo celkem **85 014 korun**.

Podporu získaly **Chaloupka v Šardicích, Psí hřiště Johanka v Hýslích, Kroje do sboru Oskoruška ve Vacenovicích a projekt Něčičáků „Něčičáci nejen sobě aneb Vávrův mlýn žije“**. Čtyři různé příběhy se společným základem: chutí přispět k životu v místě, kde jsme doma.

Při květnovém setkání s úspěšnými žadateli se podepisovaly smlouvy, předávala podpora, ale také povídalo, plánovalo a zpívalo. Po měsících příprav jsme měli před sebou konkrétní lidi a jejich nadšení. Byl to jeden z okamžiků, kdy člověk cítí, že všechna ta práce má smysl.

A první nápady už ožívají. Něčičáci přivedli do Vávrova mlýna v Nětčicích děti, rodiče i sousedy. Odpoledne s divadlem, hrami, hudbou a poznáváním historie pomohlo oživit místo, které se může dál stávat zázemím komunitního života. Právě v takových setkáních vidíme naději na pokračování – na další společné zážitky, nové vztahy a chuť znovu něco uspořádat.

Velkou oporou fondu je naše pracovní skupina a výběrová komise.



Chalúpku v Šardiccíh NF zachránil od dřevomorky



Ilustrační foto psího hřiště v Hýslích

Chci přispět
Transparentní účet
262286459/0600

Máme štěstí na lidi, kteří umějí naslouchat, přicházet s podněty a dobře se domluvit. Věnují fondu svůj volný čas, zkušenosti i energii. Za každou výzvou je řada debat, připomínek a rozhodnutí, při kterých nám tato spolupráce pomáhá najít společnou cestu.

S podporou odborníků na získání prostředků hledáme také cesty k dalším dárcům, firmám a pravidelným drobným příspěvkům. Přemýšlíme, jak fond přiblížit veřejnosti a jak srozumitelně ukázat, čemu darované peníze pomáhají. Pořídili jsme putovní pokladničku a rozvíjíme nové nápady na setkávání a spolupráci. První zkušenosti nám dávají odvahu pokračovat i podněty, co příště udělat lépe.

Jedna z nejmilejších podob podpory přišla z Boršova. Tamní komunita žen se rozhodla pomoci fondu háčkovanými srdíčky, která jsou jeho symbolem.

Mohli bychom nakoupit reklamní předměty. Místo toho předáváme srdíčka, do kterých někdo vložil svůj čas, šikovnost a chuť pomoci. Šetříme tak prostředky za drahou propagaci a každý drobný dárek s sebou nese skutečný příběh. Když ho posíláme dál, předáváme s ním i kousek péče žen z Boršova. **Lidé lidem – tady ta slova můžete vzít do dlaně.**

Za prvními výsledky fondu stojí důvěra. Důvěra dárců, kteří nám svěřili své peníze, lidí, kteří přihlásili své nápady, i těch, kteří přiložili ruku k dílu. Všem vám děkujeme. Díky vám máme na čem stavět a můžeme otevírat prostor dalším lidem, kteří chtějí pro Kyjovské Slovácko něco udělat.

Pokud je vám tato myšlenka blízká, můžete se přidat i vy. Libovolnou částkou na transparentní účet 262286459/0600 pomůžete dalším místním nápadům. Více najdete na

NadacniFondKyjovskehoSlovacka.cz



Oskoruška z Vacenovic žádala o nové krojové prvky pro děti.



Vávrův mlýn v Nětčicích a jejich úspěšná mezigenerační akce v létě 2026

Jak zapojit mladé do života regionu?

Když má patnáctiletý člověk dobrý nápad pro svou obec, za kým může přijít? Kdo ho vyslechne a co se s jeho podnětem stane dál? I takové otázky otevřel letošní LEADERkemp, ze kterého jsem si přivezl inspiraci pro práci s mladými lidmi na Kyjovsku.

Letos v srpnu jsem se tohoto setkání zástupců místních akčních skupin a platformy Venkovská mládež zúčastnil poprvé. Šestý ročník se konal v jihočeských Komařicích, v kulturním a rezidenčním centru *REZIDANCE*. Spojovalo nás téma, které se týká i budoucnosti našeho regionu: jak mladým lidem otevřít cestu k tomu, aby se mohli podílet na životě v místě, kde žijí.

Program nabídl prostor přemýšlet o tom, jak aktivity tvořit společně s mladými a dát jim možnost ovlivnit už jejich vznik.

Ptejme se na budoucnost

Jednou z inspirací bylo přemýšlení o různých podobách budoucnosti. Pomáhá při něm takzvaný kornout budoucnosti: jeho špička představuje současnost a směrem dál se rozevírá do řady možných scénářů. Připomíná nám, že budoucí podoba regionu není předem daná.

Místo otázky „Co vám tady chybí?“ se tak můžeme ptát: Jak chcete, aby váš region vypadal za deset nebo dvacet let? Kde se budete setkávat? Jak se budete dopravovat? Co by vás přimělo zůstat tady žít?

Takové otázky dávají prostor představivosti i vlastní iniciativě. Mladý člověk může začít vnímat svou obec jako místo, jehož podobu má možnost spoluutvářet.

Při diskusích v menších skupinách jsme se věnovali kultuře, bydlení, dopravě i duševnímu zdraví. Napříč tématy se přitom vracela praktická otázka: jak zajistit, aby nápad našel někoho, kdo se jím bude zabývat?

Když se zeptáme, měli bychom také odpovědět

Právě tady pro mě zazněla jedna z nejdůležitějších myšlenek kempu. Pokud mladé pozveme k diskusi, požádáme je o názor a oni nám věnují svůj čas, vzniká na naší straně závazek. Potřebují se dozvědět, co se s jejich podněty stalo. Co se podaří uskutečnit, co potřebuje další přípravu a co možné není – včetně vysvětlení proč.



To je podstatné i pro naši práci na Kyjovsku. Dotazník nebo setkání mohou otevřít komunikaci. Důvěra se ale buduje tím, co následuje.

Součástí programu byla také tvorba krátkých videí, reels a minipodcastů. Digitální prostředí nabízí řadu možností, jak mladé oslovit a zapojit. Důležité je dát jim prostor, aby se na obsahu sami podíleli a přinášeli vlastní témata i způsob jejich zpracování.

Zároveň potřebujeme myslet na ty, kteří se při společné debatě hned nepřihlásí. Někdo se lépe vyjádří písemně, jiný anonymně, online nebo v menší skupině. Pokud nabídneme více cest k zapojení, máme větší šanci zachytit i zkušenosti a nápady, které by jinak zůstaly stranou.

Co si z kempu odvážím pro náš region

Na LEADERkemp jsem přijížděl s otázkou, jak mladé lépe oslovit. Odvážím si především podnět k tomu, jak s nimi udržovat kontakt a nabídnout jim skutečný podíl na společné práci.

Pro naši MAS, obce i další organizace je to příležitost hledat mladé lidi, kteří mají chuť něco zkusit, propojovat je a pomáhat jim s prvními kroky. Zajímat se o jejich pohled i ve chvíli, kdy se liší od našich představ.

Na Kyjovsku chceme, aby se lidé rádi zapojovali do života regionu. Mladé k tomu můžeme přizvat už dnes: vyslechnout jejich nápad, společně hledat cestu k jeho uskutečnění a dát jim odpovědnost, kterou mohou zvládnout. Právě tak může začít spolupráce, která vydrží.

Bc. Jiří Jedovnický
náš stážista a kolega!



LEADERkemp v Komařicích: inspirace pro práci s mladými

Od Slovácka po Stryj: Jak naše zkušenosti pomáhají obnovovat Ukrajinu

Brněnskou Nadaci Partnerství pravděpodobně nemusíme dlouze představovat. Je to organizace, která po celé republice podporuje místní komunity, pečuje o přírodu a vzdělává děti i dospělé. Pro nás v MAS je dlouhodobě velkou inspirací a do řady jejích programů jsme se sami rádi zapojili.

Jednou z jejich současných aktivit je projekt na obnovu Ukrajiny. Snaží se do tamních regionů přenést osvědčený evropský model rozvoje venkova – takzvaný systém **LEADER**. O co jde? Je to jednoduše způsob, jak rozvíjet obce a města „odspodu“. O tom, co se v kraji postaví, opraví nebo podpoří, nerozhoduje úředník od stolu v hlavním městě, ale prostřednictvím Místní akční skupiny místní lidé, starostové, podnikatelé, neziskovky, zástupci škol, farností a další. Přesně tak, jak to už čtvrt století děláme u nás na Kyjovsku.

Vybrali si právě naše Kyjovsko!

Před dvěma lety nás Nadace Partnerství požádala, abychom ukrajinským kolegům ukázali, jak náš systém funguje v praxi. Od té doby proběhla řada online rozhovorů a předávání zkušeností.

Vyvrcholením dosavadní spolupráce byla návštěva delegace z ukrajinského města **Stryj**, která u nás na Kyjovském Slovácku strávila několik dní v červnu (21.–24. června 2026). Z osmi českých regionů zapojených do projektu si zástupci ze Stryje vybrali jako svého hlavního partnera a mentora naši MAS!

Během své návštěvy u nás viděli všechno přímo naživo: jak plánujeme rozvoj obcí, jak do rozhodování zapojujeme veřejnost i jak pomáháme financovat konkrétní užitečné projekty.

Obrovský obdiv k jejich odhodlání a nezlomnosti

Předávání našich zkušeností ale rozhodně není jednosměrná cesta. Zatímco my jim ukazujeme, jak spravovat a rozvíjet venkov podle evropských pravidel, pro nás je setkání s ukrajinskými kolegy obrovskou lekcí lidskosti a odvahy.

S hlubokou úctou a respektem sledujeme jejich neuvěřitelné úsilí, se kterým v nelehkých podmínkách bojují o záchranu, fungování a budoucí obnovu své vlasti. Jejich schopnost neztrácet naději, organizovat život v krizových situacích a pracovat pro své spoluobčany je pro nás obrovskou inspirací.

Věříme, že navázané přátelství se Stryjí nezůstane jen u papírování. Chceme vytvořit dlouhodobé partnerství a pustit se do společných projektů, které pomohou ukrajinskému venkovu k obnově a zároveň otevřou zajímavé příležitosti i pro naše místní firmy a organizace.

Děkujeme všem, kteří ukrajinskou delegaci u nás v regionu vřele přivítali a podělili se s nimi o své zkušenosti!

LEADER: rozvoj regionu odspodu





Rozhoupaná kyjovská krajina: houpačky, které zvou k pohybu

Někdy stačí jednoduchá věc, aby člověk objevil místo, kolem kterého by jinak jen prošel. Výhled do krajiny, strom na kraji cesty – a pod ním houpačka. Právě na této myšlence už několik let stojí Rozhoupaná kyjovská krajina. Projekt, který rozmísťuje houpačky na zajímavá místa Kyjovska a láká lidi k pohybu.

Letos jsme po houpačkách poprvé vyrazili společně

Po houpačkách chodíme už roky. Letos jsme si ale řekli, že si společné putování tentokrát nenecháme jen pro sebe, a poprvé pozvali také veřejnost. A to hned dvakrát.

Na první **putování Rozhoupanou kyjovskou krajinou** vyrazilo devět dvounohých účastníků a jeden čtyřnohý. Trasa měřila 16 kilometrů a vedla ke všem sedmi kyjovským houpačkám – Kyjověnce, Májence, Chrástěnce, Jasmínce, Kordulce, Zezulce a Divožence.

Podruhé se zúčastnil už dvojnásobný počet poutníků. Navštívili jsme Voničku, Rusalku, Velikonoční houpačku a Cácorku. Ještě nás čekal KVeetek, ale už se nedočkal. Ve velkém počtu osob bylo naše tempo pomalejší, než jsme čekali, a poslední houpačku jsme raději vynechali. Ale nevadí! Aspoň máme jasno, kam zamířit příště.

Obě akce potvrdily něco, co už dávno víme: houpačky nejsou jen pro děti. Na cestě se houpali účastníci ve věku od sedmi do sedmdesáti let.

Krajina zadarmo je. Houpačky úplně ne.

Společné putování mělo ještě jeden rozměr. Účastníci přispěli symbolickou částkou a získané prostředky putovaly do Nadačního fondu Kyjovského Slovácka. I když se snažíme náklady držet co nejníž – získáváme dřevo od dárců a do údržby zapojujeme vlastní síly, kamarády i rodinné příslušníky – instalace a péče o desítky houpaček něco stojí.



	Jméno	Místo
1	Akátka	Strážovice
2	Amálka	Bzenec
3	Andělka	Žeravice
4	Bezinka	Mouchnice
5	Cácorka	Vacenovice
6	Divoženka	Kyjov Boršov
7	Dolinka	Strážovice
8	Doubravka	Žarošice
9	Eufrozínka	Kostelec
10	Halúzka	Lovčice
11	Hojdalenka	Věteřov
12	Hongálka	Nechvalín
13	Houpalína	Bzenec
14	Chrastěnka	Kyjov
15	Jasmínka	Kyjov - Kostelec
16	Johanka	Hýsly
17	Juchajda	Násedlovice
18	Kordulka	Kyjov Bohuslavice
19	Krajanka	Hýsly
20	Kyjověnka	Kyjov
21	Lítalína	Sobůlky
22	Májenka	Kyjov
23	Malenka	Kostelec
24	Marhulka	Milotice
25	Markytka	Svatobořice - Mistřín
26	Moravěnka	Skoronice
27	Naděje	Bukovany
28	Rézinka	Moravany
29	Rozmarýnka	Karlín
30	Rusalka	Vacenovice
31	Sluňenka	Labuty
32	Šidlenka	Milotice
33	Šohajka	Moravský Písek
34	Štěstěnka	Skalka
35	Šuměnka	Karlín
36	Větřenka	Sobůlky
37	Vonička	Ratíškovice
38	Vznášelka	Čeložnice
39	Zezulka	Bohuslavice
40	Zvonilka	Archlebov

Seznam houpaček v našem regionu



Jak jsme už mnohokrát psali: **houpačka uprostřed polí nebo na kraji lesa nevznikne sama a bez péče také dlouho nevydrží.** I proto hledáme cesty, jak projekt financovat dlouhodobě a udržitelně, aby houpačky mohly dál zůstávat přístupné všem.

Když se propojí dobré nápady

Rozhoupaná krajina letos vstoupila také do jiného krásného projektu. V přírodní památce **Horky v Miloticích** vznikl díky spolku KVeetek, z. ú., a participativnímu rozpočtu obce Milotice venkovní **Snoezelen** – místo zaměřené na klid, relaxaci a smyslové vnímání přírody. Snoezelen pracuje s tím, co krajina sama nabízí: vůní bylin, barvami, šuměním listí, dotekem přírodních materiálů nebo jemnými zvuky. Rozhoupaná kyjovská krajina do tohoto prostoru doplnila houpačku, která se stala přirozenou součástí celého místa. A věřte, toto stojí za návštěvu!

mapa míst

Přivítali jsme kolegy z MAS Bobrava a MAS Pobeskydí

Sdílení zkušeností a vzájemná inspirace jsou důležitou součástí spolupráce mezi místními akčními skupinami. V září a v říjnu jsme v Kyjovském Slovácku připravili dvě odborné exkurze pro kolegy z MAS Bobrava a MAS Pobeskydí. Ukázali jsme jim, že práce naší MAS není jen o dotacích, ale především o lidech, jejich nápadech a vzájemné spolupráci.

Od nápadu v krajině k živým komunitám

V pátek 18. září 2026 jsme přivítali kolegy z MAS Bobrava. Program jednodenní exkurze jsme sestavili tak, aby poznali různé podoby naší práce přímo v terénu.

První zastávkou byly Milotice a projekt Rozhoupaná Kyjovská krajina. Na příkladu houpaček jsme představili, jak může jednoduchý nápad propojit obyvatele, spolky i obce a přispět k objevování krás naší krajiny.

Ve Skoronicích jsme se věnovali uchovávání lidových tradic a jejich předávání dalším generacím. Prohlídka obecního muzea s expozicí Jízdy králů a lidového bydlení ukázala, jak důležitou roli mají tradice při utváření místní identity.

Další zastávkou bylo Komunitní a farní centrum ve Vlkoši, kde jsme představili projekt podpořený prostřednictvím MAS. Pozornost jsme věnovali nejen samotné investici, ale především tomu, jak prostory dnes slouží obyvatelům a společným aktivitám.

V Kyjově-Nětčicích jsme navštívili Vávrův mlýn a místní iniciativu „Něčičáci nejen sobě aneb Vávrův mlýn žije!“. Projekt podpořený Nadačním fondem Kyjovského Slovácka ukazuje, že i menší finanční pomoc může podpořit velké nápady a nadšení místních dobrovolníků.

Odpoledne jsme v kanceláři MAS představili činnost Nadačního fondu Kyjovského Slovácka, spolupráci se školami prostřednictvím Místního akčního plánu vzdělávání (MAP) i komunitní aktivity projektu Budujeme komunitu od úsvitu do úsvitu. Nechybělo sdílení zkušeností se zapojováním místních aktérů a rozvíjením spolupráce v regionu.





MAS Pobeskydí poznávala komunitní práci zblízka

Ve dnech 15.–16. října 2026 jsme připravili dvoudenní program pro kolegy z MAS Pobeskydí, tentokrát zaměřený především na komunitní práci, zapojování obyvatel a praktické zkušenosti z našich projektů. Program jsme přizpůsobili zadání návštěvníků.

První den patřil setkáním přímo v obcích. V Boršově jsme navštívili komunitní klubovnu, která slouží místním obyvatelům. V Kostelci jsme představili Pochod pro mozek, komunitní centrum i zapojování aktivních lidí do rozvoje obcí prostřednictvím Hybatelů komunit.

Velmi cenné bylo setkání s komunitou v Miloticích. Osobní rozhovory s lidmi, kteří pomáhají vytvářet místní komunitní život, nejlépe ukazují, co tato práce přináší a jak postupně vzniká důvěra a spolupráce mezi obyvateli.



Další program byl obdobný jako v případě první exkurze.

Sdílíme zkušenosti a zároveň podporujeme vlastní činnost

Obě exkurze měly společnou myšlenku: **ukázat, že skutečný rozvoj regionu stojí především na lidech a jejich vzájemné spolupráci.**

Za každým představeným projektem je konkrétní příběh, iniciativa jednotlivců, nasazení dobrovolníků i ochota obcí a dalších partnerů hledat společná řešení. Právě možnost poznat tyto příběhy přímo na místě dává odborným exkurzím největší smysl.

Exkurze pro jiné místní akční skupiny mají pro naši MAS mnoho přínosů. Jsou příležitostí ukázat výsledky práce na Kyjovském Slovácku, sdílet osvědčené postupy a vzájemně se inspirovat. **Zároveň je pořádáme jako placenou službu v rámci hospodářské činnosti MAS. Výnosy z těchto exkurzí přispívají do našeho rozpočtu a pomáhají nám financovat další činnost ve prospěch regionu.**

Děkujeme všem místním partnerům, zástupcům obcí, spolkům, komunitním pracovníkům a aktivním obyvatelům, kteří se do přípravy exkurzí zapojili a pomáhají ukazovat Kyjovské Slovácko jako region plný dobrých nápadů a aktivních lidí. Právě díky nim máme co sdílet a na čem společně stavět.

MAS spojuje lidi, kteří chtějí něco dělat pro svůj region

Profesně se věnuji tvorbě webových stránek a online marketingu, kde působím jako ředitel výroby. Ve volném čase rád jezdím na kole po našem krásném regionu a věnuji se dobrovolnické činnosti ve sboru dobrovolných hasičů. Společně také vedeme dětský oddíl Dráčci, který mi přináší spoustu radosti a smysluplně stráveného času.



MAS pro mě není jen o dotacích. Je hlavně o lidech, spolupráci a ochotě pomáhat dobrým nápadům stát se skutečností.

V MAS Kyjovské Slovácko v pohybu zastupuji spolky a působím také ve výběrové komisi. **Největším přínosem členství je pro mě možnost potkávat zajímavé a aktivní lidi, kteří mají chuť dělat něco pro náš region a posouvat věci kupředu.**

Co na MAS opravdu oceňuji, je přístup lidí, kteří za ní stojí. Jsou neuvěřitelně ochotní, vstřícní a vždy připravení pomoci. Stačí přijít s nápadem a najdete někoho, kdo vám naslouchá, rozumí vašim potřebám, dokáže poradit a pomůže najít cestu k jeho realizaci. A to je podle mě obrovská hodnota.

Sám mám zkušenost s čerpáním dotací pro náš spolek a dětský oddíl Dráčci. Díky tomu vím, jak důležitá je taková podpora pro spolky, které fungují především díky nadšení a dobrovolnické práci.

Působení v hodnoticí komisi mi navíc umožňuje poznávat zajímavé projekty a vidět, kolik skvělých nápadů a aktivních lidí v našem regionu máme.

Felix Černý

Když se řekne Laďa Výleta… aneb Děkujeme legendě!

Příští rok to bude přesně čtvrt století od chvíle, kdy se skupinka místních nadšenců rozhodla chopit skvělé příležitosti. S blížícím se vstupem do Evropské unie se totiž otvíraly nové možnosti v podobě programu LEADER pro rozvoj venkova. Chtělo to odvahu, energii i velkou chuť měnit věci kolem sebe k lepšímu – a přesně z téhle energie před 25 lety spatřilo světla světa sdružení Kyjovské Slovácko v pohybu.



Čas letí jako voda v Moravě a po 24 letech zůstalo z původní zakladatelské party už jen pár skalních srdcařů. Jedním z nich je **Ing. Vladimír Výleta** – náš nenahraditelný Laďa. Není to tak dlouho, co jsme mu na stránkách zpravodaje přáli k životnímu jubileu. A protože roky přibývají i těm nejaktivnějším z nás, Laďa se po letech poctivé práce rozhodl pověsit své oficiální členství na hřebík a dopřát si zasloužený odpočinek. Rozumíme tomu, i když nám na schůzkách i valných hromadách bude chybět. Než ho ale pustíme plnou parou do penzijního klidu, musíme mu z celého srdce poděkovat za všechno, čím nás i celý region obohatil.

Muž, který dovezl Holandsko a vypěstoval „Poupata“

Říct na Kyjovsku „Laďa Výleta“, to je jako říct na Slovácku „víno“ – každý hned ví, o kom je řeč! Laďa je totiž taková naše místní celebrita. Kde bylo potřeba podat pomocnou ruku, tam stál v první linii:

Anděl strážný s kamionem: Stál u samotného zrodu Charity Kyjov. Hned po revoluci neváhal a organizoval převozy nábytku, oblečení a vybavení z Holandska, aby pomohl sociálně slabším a potřebným v našem regionu.

Laďa a jeho Poupata: Založil spolkové sdružení *Omega PLUS*, kde kolem sebe shromáždil obětavé dobrovolnice. S láskou a sobě vlastním humorem jim neříkal jinak než *„moje POUPATA“*. Tyto dobrovolnice se staraly o sociální šatník, půjčování kompenzačních pomůcek a podílely se na výrobě, balení

a expedici ručně pletených obvazů pro malomocné. Těchto obvazů vyexpedovalo občanské sdružení Omega Plus více než 800 tisíc do leprosárií v postižených oblastech různých vzdálených kontinentů. V síti pletařek obvazů pro malomocné, kterou Laďa organizoval a řídil, bylo zapojeno 850 seniorek z celé České republiky, z Kyjovska jich byla necelá čtyřicítka. Výroba jednoho obvazu o délce zhruba 1,5 metru trvá pletařce 8 hodin.

Pomoc bez hranic: Ať už šlo o humanitární pomoc do zahraničí, pořádání sbírek na podporu dárcovství kostní dřeně, sbírku kol pro Afriku, nebo pletení obvazů pro malomocné do leprosárií v Africe a Indii – Laďa měl vždy zkrátka srdce dokořán.

Edvard Beneš z Kyjovska a muž pro každou legraci

Že je Laďa vyhlášený lidomil, to už víme. On má ale navíc dar, který je nad zlato – bezedný smysl pro humor a schopnost jít s kůží na trh:

Nikdy nepokazil žádnou zábavu a jeho pohotové komentáře ke společenskému dění dokázaly potěšit, pobavit, ale i lidsky poučit.

Svými elegantními rysy a vystupováním by totiž z fleku mohl dělat dvojníka prezidentovi Edvardu Benešovi, kterého také s úspěchem představoval např. na akci Vlkošské dny vojenských tradic.

Nezapomínal ani na naši historii: byl jedním z hlavních iniciátorů a organizátorů *Společné vzpomínky na oběti heydrichiády z Kyjovska* a významně se podílel na vzniku pamětní desky „Akce K“ na posvátném Velehradě.

Hnací motor v MAS i v životě

Laďa byl také dlouhodobým členem Křesťanské akademie, pořadatelem besed a setkání s významnými osobnostmi, starostou Orelské jednoty Kyjov, župa Šilingrova, Hodonín. Být v blízkosti Ladi Výlety znamenalo být v centru dění. Díky své přátelské povaze přirozeně spojoval lidi. Do naší MAS Kyjovské Slovácko v pohybu přinášel nejen záplavu nápadů a podnětů, ale i zdravou kritiku, bez které se žádná dobrá věc neposune dopředu.

Že to všechno nedělal naprázdno, dokazuje i ocenění pro **Osobnost neziskového sektoru Jihomoravského kraje**, které po právu získal.

Hřivny, které nezakopal

O Laďovi platí doslova, že mu Bůh nadělil spoustu darů – a on žádnou svou hřivnu nezakopal do země. Naopak! Rozmnožoval je všude, kde působil: v Lidové straně, v Křesťanské akademii, ve farnosti i v každodenním životě. Vždycky se uměl zastat pravdy, ctil spravedlnost, svobodu a svou víru žil činy, nejen slovy.

Milý Vladimíre, náš drahý Laďo,

děkujeme Ti za všechny ty roky činorodosti, za Tvůj nenapodobitelný humor, inspiraci a odvahu jít za svou pravdou. Přejeme Ti do dalších let hlavně pevné zdraví, pohodu, Boží požehnání a pořádnou dávku zaslouženého odpočinku!

Elektřina od sousedů

Přebytečná elektřina z fotovoltaiky už nemusí končit nevýhodným výkupem. Díky místnímu energetickému společenství Communitie ji mohou majitelé solárních panelů sdílet s ostatními členy a získat za ni zajímavou odměnu. Elektřina vyrobená na Kyjovsku tak může sloužit přímo domácnostem, firmám i dalším organizacím v našem regionu.

Do komunitního sdílení se mohou zapojit nejen majitelé fotovoltaických elektráren na rodinných či bytových domech a firemních objektech, ale také domácnosti a firmy, které vlastní solární panely nemají. Zatímco jedni nabízejí přebytky vyrobené elektřiny, druzí mohou využívat zelenou energii vyrobenou přímo na Kyjovsku.

Majitelé fotovoltaiky získávají za sdílené přebytky elektřiny podle aktuálního ceníku 1 300 Kč za MWh. Odběratelé hradí za sdílenou elektřinu 1 300 Kč za MWh a poměrnou část z poplatku 700 Kč za správu sdílení podle počtu odběratelů a jejich spotřeby (cena nezahrnuje distribuční poplatky). Velkou výhodou je, že kvůli zapojení do sdílení není nutné měnit stávajícího dodavatele elektřiny.



Sdílení funguje souběžně s běžnou smlouvou.

Komunitní energetika však není jen o penězích. Jejím cílem je také podpora místní ekonomiky a smysluplné využívání obnovitelných zdrojů. Elektřina vyrobená v našem regionu může sloužit místním lidem a finanční prostředky za její sdílení tak mohou zůstávat na Kyjovsku.

Zapojení do sdílení elektřiny je jednoduché a s potřebnou administrativou pomáhá samotné společenství. Ani případné ukončení sdílení není složité – stačí své rozhodnutí oznámit společenství a ukončení proběhne podle stanovených pravidel.

Ať už máte vlastní fotovoltaiku, nebo chcete využívat elektřinu vyrobenou ve svém regionu, komunitní energetika nabízí příležitost stát se součástí spolupráce, která dává energii nový smysl.

Galerie v pohybu

Oživuje příběhy umělců v regionu

V polovině srpna se Kyjov proměnil v živé srdce celého regionu. Oslavy 900 let od první písemné zmínky o našem městě rozezněly ulice lidovými písněmi, šustěním krojů i pestrou mozaikou programu, v níž si každý našel svůj vlastní příběh. V neopakovatelném souzvuku se tu potkala hluboká úcta k rodným tradicím, tradičním řemeslům a jiskřivému vínu s duchovním odkazem i svěžím duchem moderní kultury.

U tak významného jubilea jsme samozřejmě nemohli chybět a přispěli jsme svou „troškou do mlýna“. Kyjovsko odjakživa rozkvétalo díky výjimečným talentům – malířům, sochařům, výtvarníkům, etnografům i sběratelům


Umělci Kyjovska
GALERIE V POHYBU
Kyjovské Slovácko

Kyjovské Slovácko bylo vždy obrovskou líhní uměleckého talentu. Pro tuto „pouliční“ Galerii v pohybu jsme vybrali jen několik z nich. Tito, jako mnozí další, zanechali hlubokou stopu nejen v regionu, ale často i v celonárodním či mezinárodním kontextu. Autorem portrétů vystavených umělců je MUDr. Jiří Dunděra.

GERTRUDA GRUBEROVÁ-GOEPFERTOVÁ 1924–2014

Mimořádně nadaná umělkyně, která v sobě spojovala mistrovství dvou světů – výtvarného a literárního. Byla malířkou, grafičkou, básnířkou a spisovatelkou.

Vztah ke Kyjovu

Tvorba

Odkaz

10/10



Tyto osobnosti upadají do zapomnění, a proto jsme chtěli oživit paměť regionu a přiblížit ji návštěvníkům slavnosti. Tato myšlenka nás vedla k vytvoření komorního projektu **„Galerie v pohybu“.**

Výkladní skříně na kyjovském náměstí se tak do konce srpna staly oknem do života deseti umělců, které spojovala hluboká láska k domovu a touha vyprávět o něm světu. Mnozí z nich získali věhlas na celonárodní i mezinárodní scéně, jiní tvořili tiše v ústraní – všichni však utvářejí naši jedinečnou identitu.

Tato kompozice střípků je teprve začátkem. Naším přáním je Galerii v pohybu postupně doplňovat o další tváře a věříme, že se těmto osobnostem jednou v Kyjově otevře skutečná stálá expozice.

Výstavní panely ochotně zapůjčíme i pro vaše místní kulturní akce. Budeme moc rádi, když se výstava stane putovní a přinese radost, inspiraci a hrdost na bohatství našeho kraje!



Budoucnost řemesel? Na Kyjovsku má zelenou!

Jak dětem ukázat, že řemeslo není jen o montérkách a že moderní technologie nejsou pouze záležitostí počítačových her? Nejlépe tak, že si všechno vyzkoušejí na vlastní kůži. Právě o tom byl i třetí ročník akce Budoucnost řemesel, který 8. dubna 2026 přivedl do kyjovského městského střediska více než 500 žáků základních škol.

Vybrat si budoucí povolání není jednoduché. Zvlášť když člověk ve čtrnácti letech často ještě netuší, co dnešní profese obnášejí. A právě proto vznikla Budoucnost řemesel – akce, která propojuje školy, firmy a mladé lidi a ukazuje jim, jak pestrý a zajímavý může být svět práce.

Tady se totiž na řemesla jen nedívá. Tady se zkouší, objevuje a experimentuje.

Střední školy představily své obory prostřednictvím praktických ukázek, výrobků i moderních technologií. Regionální firmy zase ukázaly, jak znalosti získané ve škole vypadají v reálném pracovním prostředí. Žáci tak mohli zjistit nejen to, co se mohou naučit, ale především kde a jak své dovednosti jednou využijí.

Pozornost přitáhl také doprovodný program. Pevnost poznání z Olomouce přivezla efektní chemické experimenty, nechyběly fyzikální pokusy, kreativní tvoření se stavebnicemi Merkur ani pozorování Slunce s Hvězdárnou a planetáriem Ždánice. Zajímavé pohledy na možnosti budoucího uplatnění nabídly také přednášky *Inspirace úspěšnými* a *Česká cesta do vesmíru*.

Ukázalo se, že když mladým lidem dáme prostor věci objevovat a zkoušet, zájem přichází přirozeně. A že technické vzdělávání a řemesla mohou být stejně atraktivní jako nejmodernější technologie. Ostatně dnes už jedno bez druhého často ani nefunguje.

Když spojíme síly, vznikají smysluplné věci

Za akcí stojí dlouhodobá spolupráce **Okresní hospodářské komory Hodonín, MAS Kyjovské Slovácko v pohybu** a **SŠP Kyjov**, společně s městem Kyjov, Městským kulturním střediskem Kyjov a dalšími partnery. Velké poděkování patří také dalším zapojeným středním školám, regionálním firmám, organizacím zajišťujícím doprovodný program i základním školám, které se svými žáky dorazily.

Právě propojení vzdělávání s potřebami místních zaměstnavatelů považujeme za mimořádně důležité. Chceme, aby mladí lidé věděli, že zajímavé studijní obory, moderní technologie i perspektivní pracovní příležitosti mohou najít přímo v našem regionu.

A máme radost, že se to daří. Pozitivní ohlasy škol i vystavovatelů a jejich zájem o další spolupráci jsou pro nás tou nejlepší zpětnou vazbou.

Budoucnost řemesel proto nekončí. Další ročník se plánuje na duben 2027. Protože budoucnost našeho regionu začíná také tím, jaké příležitosti dnes ukážeme jeho nejmladší generaci!

500+

žáků základních škol si vyzkoušelo řemesla a moderní technologie

8. dubna 2026

třetí ročník akce

Duben 2027

plánovaný další ročník



Budoucnost řemesel 2026

Když spojíme síly, má to barvu!

Kdo se na akci **V září Kyjov** paří zastavil u společného malování, mohl přispět ke vzniku obrazu, který dnes zdobí dětské oddělení Městské knihovny Kyjov. Návrh motivu i přípravu tvoření měla na starosti naše dobrovolnice **Mirka Řehánková**. Návštěvníci se pak postupně přidávali a obraz pod jejich rukama získával barvy i svou konečnou podobu.

Do kyjovské knihovny už putoval druhý kolektivní obraz. Tentokrát si ho paní ředitelka přála přímo do dětského oddělení. Teprve když tam visel, naplno vyniklo, jak dobře se pro něj místo vybralo. **Svými barvami zapadl do interiéru tak přirozeně, jako bychom ho pro knihovnu od začátku plánovali.** Tak krásný soulad nás samotné překvapil.

Máme radost, že společné tvoření dostalo takové pokračování. Obraz zůstal v Kyjově, je na očích a může těšit i ty, kteří u jeho vzniku nebyli. A kdo maloval s námi, má zase o důvod víc se do knihovny vypravit.

I takhle může vypadat spolupráce mezi lidmi a organizacemi v našem regionu. Někdo připraví nápad, další se přidají a někdo jiný nabídne hotovému dílu místo. Děkujeme všem, kteří přiložili ruku k dílu, i knihovně za jeho přijetí. **Až půjdete s dětmi pro knížku, zkuste na obraze najít svůj tah.**



Paní ředitelka Městské knihovny Kyjov Mgr. Michaela Moudrá a naše dobrovolnice Mirka Řehánková



Kolektivní obraz v interiéru dětského oddělení

„Ahoj, máš vajco?“ Kraslicová výzva pobláznila Kyjovsko

Kyjovsko umí zabrat. A taky se navzájem podpořit!

Když se ohlížíme za rokem 2026, mezi zážitky, které nám vykouzlí úsměv na tváři, rozhodně patří Kraslicová výzva. Ukázala totiž něco, co máme na našem regionu rádi: lidé se umějí nadchnout, spojit síly a pustit se do společného díla. A když se přidá možnost trochu si zasoutěžit se sousední obcí, nadšení dostává další rozměr!

Po beránkové výzvě z předchozího roku jsme výběr velikonočního tématu svěřili našim příznivcům na Facebooku. V hlasování si vybrali kraslici – a pak už bylo na obcích, jak se s výzvou poperou. Úkol zněl jasně: vytvořit v obci co nejvíce kraslic větších než 50 centimetrů.

Z velikonočního tvoření se brzy stal napínavý souboj plný barev, nápadů a sousedské spolupráce. Zapojily se děti, dospělí i senioři. Zdobilo se, počítalo a také trochu taktizovalo. Každá další kraslice mohla zamíchat pořadím a s blížícím se finále rostlo i soutěžní napětí. Přátelské soupeření mezi obcemi přitom posilovalo spolupráci uvnitř nich: ke společnému výsledku mohl přispět každý.

Prvenství nakonec vybojovaly **Vacenovice**, kde výzvu v závěrečných dnech vzali opravdu za svou. Podle místních tam místo běžného pozdravu zaznívalo: **„Ahoj, máš vajco?“** Věta, která s humorem vystihla atmosféru celého soutěžení.

Ohlas výzvy se dostal i za hranice Kyjovska. Na Velký pátek jí věnoval reportáž Český rozhlas Brno, který zachytil nejen soutěž samotnou, ale také spolupráci, humor a komunitní život kolem ní.

Při letošním ohlédnutí proto děkujeme všem zapojeným obcím, dobrovolníkům i organizátorům. Za každou kraslicí byl něčí čas, nápad a ochota přidat se. A právě takové chvíle připomínají, že **Kyjovsko je region, který rád soutěží, ale stejně dobře se umí semknout a podpořit společnou věc.**

Po beráncích přišly kraslice. Co si odhlasujete příště?



Všímáme si těch, kteří dělají věci srdcem

Znáte ve svém okolí takového člověka?



Jan Sáraz

V každé vesnici i městě žijí lidé, kteří věnují svůj volný čas, energii a nápady ostatním. Dělají to nezištně, bez nároku na odměnu a často bez velké publicity. Právě proto, aby se o jejich dobré práci vědělo, pořádá Asociace nevládních neziskových organizací Jihomoravského kraje každoroční anketu **Osobnost ANNO JMK**.

Jako členové této asociace do ankety pravidelně nominujeme lidi z našeho okolí, kteří si zaslouží poděkování. V minulosti v ní uspělo už několik námi nominovaných osobností z našeho regionu – mezi nimi například i Vladimír Výleta.

Letos držíme palce Janu Sárazovi

Pro letošní ročník jsme poslali nominaci **Ing. Jana Sáraze**. Dlouhodobě a obětavě se věnuje rozvoji amatérské komorní hudby na Kyjovsku i Bučovicku. Vede Komorní orchestr Arthura Nikische (dřívější Kyjovský komorní orchestr), kde se po desetiletí trpělivě věnuje mladým muzikantským talentům. Výsledkem jeho práce a nesčetných hodin na zkouškách jsou nádherné koncerty, které pravidelně obohacují kulturní život v celém našem kraji.

Máte ve svém okolí někoho podobného?

Určitě i vy znáte někoho, kdo tiše a obětavě pomáhá druhým, pečuje o spolky, kulturu, mládež nebo potřebné.

Dejte nám o něm vědět! Můžete ho do ankety ANNO JMK přihlásit sami, nebo nám pošlete tip a my v MAS kompletní nominaci rádi připravíme a podáme za vás. Pomozte nám ukázat, že si poctivé práce pro ostatní umíme vážit.

Pochody pro mozek putovaly regionem!

Vyrazit ven, protáhnout nohy, trochu potrápit paměť a přitom si užít společný čas. Na jednoduché myšlence stojí **Pochod pro mozek**, který jsme v roce 2026 podpořili už potřetí. Z aktivity spojené s mezinárodním Týdnem trénování paměti se stala inspirace, která se šíří do dalších obcí našeho regionu.

Letos se do pořádání pustili například v **Boršově, Ždánicích, Ratíškovicích, Miloticích, Vlkoši a Vracově**. Každý pochod přitom získal vlastní podobu podle místních možností a nápadů. Někde vznikla hravá stezka pro rodiny s dětmi, jinde se zapojily školy, spolky nebo senioři. Společné zůstalo propojení pohybu, zábavy a procvičování paměti – a také příležitost potkat sousedy a zažít něco společně.

Obcím, které projevily zájem, jsme zaslali vypracované manuály s variantou pro děti i pro dospělé. Místní organizátoři tak měli k dispozici připravené podklady a úkoly, které mohli přizpůsobit svému prostředí i účastníkům. Dobrý nápad díky tomu mohl putovat dál a v každé obci se rozvinout trochu jinak.

Právě v tom vidíme přesah celé akce. Vedle trénování paměti a pobytu venku přináší *Pochod pro mozek* sousedská setkání, propojuje generace a ukazuje, že se o osvědčené nápady vyplatí dělit. Děkujeme všem, kteří se organizace ujali a přidali vlastní energii a tvořivost.

Chtěli byste Pochod pro mozek uspořádat také u vás? Ozvěte se nám, rádi se o manuály podělíme. Nemusíte čekat na další oficiální Týden trénování paměti – termín si můžete zvolit podle sebe. Mozku i sousedským vztahům totiž trocha pohybu prospěje v každém ročním období.



Boršov



Milotice

Stavění máje letos chutnalo i vonělo

Regionální pivo a víno, voňavé perníčky, béleše či laty. Letošní stavění máje v Kyjově dostalo nový rozměr – poprvé jsme ho obohatili o malý trh regionálních produktů. Tradice tak 30. dubna 2026 lákala k ochutnávání, objevování i společnému tvoření.

Nápad vznikl docela jednoduše. Postavit máju chvíli trvá – a při sledování poctivé práce člověku vyhládne i vyschne v krku. Chtěli jsme proto nabídnout něco dobrého, co k této krásné události přirozeně patří. Místo hamburgerů jsme dali prostor chutím z našeho regionu. **K jedné tradici jsme přidali další: místní dobroty a um lidí, kteří je připravují.**

Malý trh se stal příležitostí představit, co dobrého vzniká v našem okolí, a podpořit místní producenty přímo tam, kde se lidé scházejí.

Živo bylo také u dětských aktivit. Malí návštěvníci vystřihovali „děvčicu i šohaja“, vybarvovali kroje a zdobili perníčky. Zaujalo je škrabání kraslic i kolovrátek. **Tradice si tak mohli sami vyzkoušet, osahat a odnést si kousek domů.** Pod rukama jim vznikaly drobnosti, které propojily tvoření s poznáváním místních zvyků.



Regionální mošt, paštika i koláčky



Ukázka práce na kolovrátku

Právě v takovém propojení vidíme smysl naší účasti. Oblíbená slavnost dává prostor regionálním výrobkům a ty zase obohacují zážitek návštěvníků. Za každou dobrotou je něčí práce, zkušenost a recept, který stojí za ochutnání. Máme radost, že jsme jim při letošním stavění máje mohli společně udělat místo.

Děkujeme všem, kteří přišli ochutnávat, tvořit a užít si společný čas. Za spolupráci patří velké poděkování **Městskému kulturnímu středisku Kyjov, městu Kyjov a Slováckému souboru Kyjov.** Letošní mája tak rostla za doprovodu tradic, které bylo možné nejen sledovat, ale také ochutnat.

Akce se konala za finanční podpory Jihomoravského kraje (JMK).



Milované béleš



Prodej perníčků



Ukázka škrabání a zdobení kraslic



Nový rozměr stavění máje

V září Kyjov paří: Setkání, které spojuje lidi

Další ročník akce V září Kyjov paří je za námi. Společně se zapojenými organizacemi, spolky, dobrovolníky a městem Kyjov jsme připravili odpoledne plné setkávání, her, objevování, seznamování i hudby. Nabídli jsme prostor pro představení místních organizací a propojování lidí, kteří se podílejí na životě v našem městě.

Více než 100 dobrovolníků a spousta práce v zákulisí

S přípravami začínáme už několik měsíců předem. Plánujeme program, komunikujeme se zapojenými organizacemi a zajišťujeme vše potřebné pro průběh akce. Některé aktivity, například budování lanového centra, vyžadují práci už dva dny předem. Den před akcí stavíme společně se zapojenými partnery pódium a stánky a v den konání připravujeme celý prostor od brzkých ranních hodin.

Díky společnému úsilí můžeme návštěvníkům nabídnout *pestrý program zdarma*. Akcí V září Kyjov paří tak ukazujeme, co společně dokážeme vytvořit pro místo, kde žijeme.

Vše na jednom místě

Pro letošní ročník jsme zvolili městský park, kde jsme veškeré aktivity, hry a koncerty soustředili do jednoho prostoru. Děti i dospělí tak měli vše na dosah a mohli si snadno vybrat, co je zaujme. Na tuto změnu oproti předchozím ročníkům jsme zaznamenali pozitivní ohlasy.

Společně jsme návštěvníkům nabídli možnost vyzkoušet si pestrou paletu různých her, dozvědět se něco nového a poznat lidi, kteří se aktivně podílejí na životě nejen v našem městě. Program doplnila šňůra vystoupení různých hudebních kapel. A celková atmosféra byla podtržena krásným slunečným počasím.

Novinkou letošního ročníku byla účast Nadačního fondu Kyjovského Slovácka, jehož cílem byla mimo jiné podpora menších projektů, které pomáhají rozvíjet regionální spolky, skupinky i jednotlivce.

Města a obce tvoříme společně

To, jak bude náš region vypadat, jak budou fungovat organizace a jak se nám tu bude žít, záleží na nás samotných. Nemusí přitom vždy jít o velké investice a hromady peněz. Někdy stačí dobrý nápad, ochotní lidé a chuť spolupracovat.

Věříme, že má smysl podporovat aktivity, při kterých lidé dělají něco pro lidi. Právě díky nim vznikají nová přátelství, posilují se vztahy mezi lidmi a naše obce i města se stávají místy, kde se nejen bydlí, ale také společně žije.

Děkujeme všem dobrovolníkům, organizacím, spolkům, účinkujícím i návštěvníkům, kteří se na letošním ročníku podíleli. Bez vás by to nešlo. A třeba se společně potkáme zase příští září!

Akce je podpořena z rozpočtu města Kyjova



Tým KSVP v parku



Nadační fond Kyjovského Slovácka



Malování kolektivního obrazu



Hudba

Místní akční skupina Kyjovské Slovácko v pohybu, z.s.

Kyjovské Slovácko v pohybu



LEGENDA

- Mikroregion BABÍ LOM
- Mikroregion Bzenecko
- Malebné Slovácko
- Mikroregion Nový Dvůr
- Svazek obcí mikroregionu Podchřibí
- Mikroregion Ždánicko
- Obce mimo regiony

„Tvoříme hrdý region, kde se lidé rádi zapojují do života v něm.“

Nezůstávejte jen u čtení, dejte nám vědět!

Jak se s námi spojit?

Máte nápad, co v regionu chybí?
Postřeh, který stojí za sdílení?
Nebo prostě jen chuť napsat, že nás čtete?
Neváhejte – každá vaše reakce nás posouvá dál.

Zastavte se u nás na adrese
Kyjovské Slovácko v pohybu, z. s., (KVSP)
Masarykovo náměstí 13/14, Kyjov
IČ 26659778
Datová schránka: rqcaacr

Zavolejte na pevnou linku
+420 518 610 180

Sledujte a komentujte Facebook
Kyjovské Slovácko v pohybu

Více informací najdete také na webu
www.kyjovske-slovacko.com

Budeme rádi za oboustrannou komunikaci.

Pište, ptejte se, sdílejte. Protože jen spolu jsme opravdu v pohybu!

Spolufinancováno Evropskou unií

Ministerstvo pro místní rozvoj